朝鮮日報
二日夕刊八面
發行人 申錫雨
編輯人 [illegible]光烈
印刷人 朴昌根
京城府堅志洞壹壹壹番地
發行所 朝鮮日報社
代表番號(光)二三〇〇番

社說

殺人囚의 無罪放免
—鄭石山事件再審—

一

일즉本欄에서 簡單히말하엿다 忠南當國에 鄭石山上에서 絞殺되엇다는朴昌洙少年이 그의屍體가 뭉텅고와섯슴에不計하고 秋夕날에어미를차자돌어와서 一世의耳目을놀래게하엿다 죽엇다는아아가 살어온것도 奇怪는하려니와 이事件에因하야 殺人의重罪로 十五年或十年의懲役刑을바더 방박服役中에잇는 男女의두사람이잇섯스매 더욱큰衝動을늣기는것이다 그런데問題의朴少年이 살어온以後 再審理에부처든殺人囚趙起俊은 公州地方法院에서 畢竟無罪로判決되엇다 이에關하야는最初로 그事件을따러 殺人囚인것을 自白하게한司法警察에서부터 誤謬가出發한것이오 드듸어는이러한奇怪事에까지간것이다 이런事件은 司法史上의 記憶할挿話로된다 司法의일뎡이元來치지안홈을알것이다

二

現在에또한가지 萬目의焦點이되는것은 百萬長者인李健鎬의庶子로서 殺父의罪名을씨고七年째 獄裡에呻吟하든李洙倬母子에關한事件이그것이다 百萬圓이란遺産은 財慾에關係된이크고 妻妾嫡庶의關係는 葛藤이甚한것이며 그間에젓고드는雜輩가달리어 事體자못迷宮속에 幻戲를봄과가트니 浮浪의자식으로된 李洙倬이 悖逆의罪를바더야할지 그것역시靑天白日의날이 갓가워야할는지 萬目은매우궁금하다 百萬長者의庶子가 家督相續의대신으로極惡한罪名을지고 그의庶女된者 遊廓에娼女로팔려轉輾한다는것은 奇怪事의큰者가 아니면아닐것이다 그것도하로밧비究明되지아니하면 現代의進步된審理의制度가 顏色이업슬것이다

水組不正事實暴露
監督업는結果

一

水利組合이 問題만흔中에端川郡南大水組에서는 元組合幹部에關한 不正事件이 發露되어 或은帳簿가꾸며진것과 改作된文書와 或은內容이不實한것과가 적지안햇섯고 元幹部로서도 그不正을自白하야 辨償할것을言明하기까지 일으럿다 水組의問題되는 모든點가운데에 不正事件의숨어잇다는것은 大部로疑惑하고잇는터이니 이것이드듸어 事實로들어난것은注目할만하다 사람은聖人되기어려울뿐하야도 惡人되기에는퍽쉬웁다 보는이가업고制裁의손이멀을때에 어느틈엔가犯科하고말을수잇는것은 차라리人事의常態이다 그만흔水組事業에 크면은千餘萬 적어서二三百萬圓의金額을 두을르되直接利害關係者인 組合員으로서 그大體를直接監督할이업스니 이는不正의疑惑도일어나고또不正의事實에 흥겨지나는原因이다 任意로할수잇는곳에過失이만히나는것이다 어쩌반듯이水組에만限하랴?

二

朝鮮에現實政治는 特殊한專制로되어 民衆은그와關係가업는陸地에잇다 近者地方制度는것이 改定된바잇스나 이에는마찬가지이다 任意專擅으로하는곳에 百弊가함의나는것은 免치못할봄이어니와 往往히秘密公開의 機關과 그從事員에게 이에關한 飛沫이미처 돌이어過失을掩蔽한에문에의 不當한行爲에서 나오는바잇스니 近者各地의消息은 이를證할에넉넉하다

猶豫案과米、佛交涉
佛國이應치안흐면 米國도實行困難
國務長官의言明

【倫敦一日發電通】 賠償延期案을中心으로米、佛交涉에難色이잇는此際米大統領『후』氏는 佛蘭西가米案을拒否하여도斷然히此를實施함이라고關係國에通牒하엿다고倫敦方面에報함에對하야米國國務長官은 米政府로서는佛蘭西政府의協力이업시는何等의行動에進出할理가업다라고말하고잇다

比例代表制調查의 審議會設置

【東京二日發電通】 濱口前內閣은組閣當時의聲明에基하야選擧法改正을企圖하엿는바樞府의反對에따라서同案을撤回하엿는바現內閣으로서도選擧革正의實現을期하기로되여서更히選擧改正案과는別로히選擧革正의目的으로서比例代表制度의調查研究를進行하기로決하고近近閣議의決定을經하야從來의選擧改正審議會와는別로히比例代表審議會를設置하기로되엿다그래서右審議會는安達內相을會長으로하야貴、衆兩院議員及學者十數名으로써構成할模樣인바安達內相은미리與黨及內務省首腦部의意見을聽取하기爲하야來八日에懇談하기로되엿다

米、佛兩國交涉
米國側서新提案
佛國側意見을決定키爲하야
會議는暫時中止

【巴里一日發電通】 月曜日의第三回米佛交涉에잇서서오즉數點의不一致點을남긴채드듸여交涉停頓을憂慮하게까지되엿든米佛交涉은今一日그第四回交涉을開始하엿는바米財務長官『메론』氏는『후ー버ー』大統領의新提案을佛首相『라바르』氏에提出하엿다其結果로會議는即時閉會케되고明二日에續開하기로되엿다『라』首相은右散會後에左와如히發表하엿다
米國으로부터新提案이잇슴으로佛國政府는此에關한政府의意見을決定하기爲하야本日의米佛會議는即時中止하고二日午前九時半에再開하기로되엿다

米政府의 昨年度歲入額
不足이九億三百萬弗

【와싱톤一日發電報聯合】 米國政府의千九百三十年의會計年度는去六月三十日로서終了하엿는바右年度中에잇서서歲入不足額은總計九億三百萬弗(約十六億六百萬圓)의巨額에達하엿다

政友會의 緊急總務會

【東京二日發電通】 政友會에서는二日午後五時부터芝三縣亭에서緊急總務會를開催한바犬養總裁以下各總務、幹事長等이出席하야晚餐을가티한後陸軍軍制改革에關하야政友會의態度如何를協議하고午後十一時에散會하엿다

勞農大使가 幣原外相訪問

【東京一日發電報聯合】 露西亞大使『트로야노푸스키』氏는午後四時幣原外相을訪問하고歸國의人事를하는同時에漁業問題其他에對하야意見交換을行하엿다

露國資本의 滿洲進出膨脹
이미三百五十萬留弗로
各方面서重大視

【哈爾賓一日發電通】 露西亞通商機關은每週市場에서投賣를行하야各國品의驅逐에努力하고잇는一方北滿의露國民에對하야는强制的으로自國品을購入케하고잇는바昨年滿洲市場에進出한露國製品은九百萬金留로本年은이미三百五十萬金留에達하야이대로推移되며遠東會社、英米『트라스트』其他日本商品도多大한打擊을受하게될것임으로그進展은重大視되다

公正政調會의 當面問題意見

【東京一日發電報聯合】 貴族院公正會에서는一日午前十時부터昭和會館에서政務調查會를開하고井上、千秋兩男以下各理事出席下에當面의政治問題에對하야意見을交換한結果左와如히一致하고正午에散會하엿다
一、省의廢合問題
政府는行政整理委員會에서研究中이나아즉具體化되지안헛는바鐵道遞信省을合倂하야交通行政의統一을圖함은極히切實한일이다 또한農、商兩省의合倂도兩省內에反對論이잇는模樣인바障害를물니치고곳實現을必要가잇다
一、對露『크레딧트』問題
本問題에關하야는商工省은相當히熱中하고잇는바國家가此를保障할方法을取하게되면議會의贊同을얻지못할것이며國家의保障이업서서는極히危險하다고생각하는바當業者는如何한考慮下에서臨하고잇는지가甚히不安하다고생각한다
一、滿蒙問題
政府는軍部外務兩省의意見을一層一致케하야對策의樹立에努力할것이다

同胞驅逐問題에對한
中國機關紙의論調
國民政府機關紙中央日報의
所謂眞相報道와曲解된論調
上海特派員 洪陽明 發

長春附近의同胞驅逐問題에對한中國側의輿論은最近相當히注目할者이만흔데 그所論의大概는中國當局의處置의從來以上의積極方針을慫慂하는挑發的인것이만흔데 그代表的意見이라고볼南京政府中央機關紙『中央日報』에『長春韓人佔植案』이라題하야 吉林特信으로大書特書한報導는 中國人이韓僑問題에對한見解를窺知할에足하고 東三省在留同胞問題에留心하는同胞들의參考를啓할바 클으로이에그全文을譯한다

『長春韓人佔種案』

【吉林特信】 萬寶山稻田問題의紛糾가發生됨으로부터 國際問題化되기까지의交涉形勢는日益嚴重하다함은 國內各紙上에서報道된바어니와 記者가다시該案發生의始末을詳細히調查하야 一般讀者에게供한다

【紛糾의原因】 測考컨댄三韓의子遺가日本에倂呑된뒤로 ××와××을不堪하야男負女戴하고 北으로鴨綠江豆滿江을건너我東北一帶에 遷居함으로부터 延邊一帶는韓人의新樂園으로되엿다 그리하야朝鮮의韓族居民의形勢가 繁殖됨을따라未來의紛糾의原因을 醞釀케된것이다 淸朝以來로延吉의哈巴嶺을國境으로定하야 滿東北으로는韓人의越境을嚴禁하엿다 그後二十一個條約이締結된以來로 日人이韓人을利用하야 滿蒙侵略의前衛를삼엇다 數年以來로오늘에일으기까지의韓人의蹤跡이東北各地에遍滿하게된것은자못이外計이다 吾同胞는大概가國際法律의常識에昧昧하야 目前의私利만을圖하고 引狼入室케한것이다 我地主는朝鮮人을雇傭하야 稻田을開墾한다는名義로無條件으로 朝鮮人을移居케하야 東三省으로하야금未來의外交에가장多事한區域으로만들엇다 이는今番에萬寶山의韓人稻田紛糾問題가 이를證明하는것이다

【移墾의事實】 長春縣第三區管內萬寶山一帶는 原來부터一望無際의 肥沃한平原이엇다 伊通河가中貫하고兩岸에는荒甸과窪塘이만흐며 河岸의村落으로는姜家窩堡(쌍자와푸)三家子(싼자즈) 王家屯(왕자툰)等地인데 水田을開墾하기에適宜한灌漑地이다 此地를開荒할것가트면六七百晌(晌은 우리말로日耕이란말과 비슷한데一晌이면 하로가리餘이다—譯者註)의水田을엇을것이다 이地點은오래전부터 韓人이垂涎해왓스나 機會가업서서着手치못한것이다 際此에長春에農稻經主人孫延遠君이 該三區同人蕭瑞秀張鴻賓等과協議하야 郝三等은聯合하야墾荒하기로하엿다 郝三은頭道溝의出生으로勢力이잇는土豪이다 郝三의名義로轉請等으로하야금 沿岸荒地를開墾하기로하엿다 그러나郝三은財力이업서서 韓人申烈金東晚外日人及俄人各數名과 結托하야大羅商會의擔保로一切의進行을該會에서 操縱하게되엇다 該會의名義로서 申金二人으로하여금 瞿石 開原 安東等地로부터 韓僑四百餘名을 移來케하야 該墾地六百晌을 開荒하고住宅百餘間을 建築하엿다 開墾에는 約一千五百戶가량을移來키로預定하고 爲先有力者로서縣政府에交涉하야墾荒의許可를엇기로運動하엿다

【交涉의經過】 不意에開墾執照가許可되기도前에 韓人이陸續的으로移來하야 數日內에四百餘名에達하엿다 同時에山東工人二百餘名을雇用하야 開鑿功作을開始한바ㅣ 不日內에二三十里의水道를築成하고 民地一百五十餘晌을侵掘하엿다 該地住民들은 大恐慌하야即日로善後會議를召集하고 代表를派遣하야 長春縣政府에請願하엿다 縣政府에서는 이報告를接하고三區分所에命하야 該事件의始末을明白히調查하야 報告하게하고 同時에入籍치안흔韓人은一律로出境하게하엿다 그래서該區警察은 上令에依하야驅逐한바ㅣ 該地에移居한韓人들은不服하는同時에 武力으로서對抗하며 我國의主權을蔑視하엿다 그리고韓人의多數가乃終에는銃器를携帶하고 反抗할에該警官은制止하기不能하야上府에報告하엿다 長春縣長馬續波가閱報하고 다시馬隊警官을派遣하야 驅逐하엿스나終是効果를엇지못햇다 馬縣長이이에三區區長及分所長等을 帶同하고親히該出事地로急往하엿다 眞象調查次韓人方面에는 損失이亘大함으로이곳을放棄치안흘作定이고따라서 大部隊의日人警官이萬寶山一帶에出動하야 一切를主持하는터이다 이에韓人으로由한中日兩國間의 波瀾이洶湧하고잇다

【請願의擴大】 長春縣長이親往하엿스나 아직까지具體的辦法을定치못햇다 管內民衆이此事發生의重大함을알고 代表를推選하야 省政府에派遣하고同時에市民擴大請願團을組織하야遊行示威케하엿다 示威群衆이四五百名이 長市處에殺到하야周處長을面會한後 代表로부터經過의眞象을報告하엿다—『事體가切迫하엿다! 이째에制止치안코 四五日間에稻田의灌漑와播種의功作이實現되면 이事件의進行이 더욱困難할러이다』云云 周氏로부터該地韓人이稻田을强佔하고 橫行無忌하는情恨莫大다고答하엿다 그러고省政府에電話로問詢하야 主席의批示를企待하는 一面에農民請願團의情形을報告하엿다 潘秘書長으로부터 省政府에서具體方針을決議하야 다시 回電하겟다고 答하엿다—이것이第一次의 請願이다 三區公安局에서上令에依하야 韓民을驅逐하엿스나 韓人은依然히不服하고武力으로對抗함으로 警察方面에서는 不得已하야韓人居留民會長金東晚에게交涉하엿다 金은이에制止하지안흘뿐外라故意的으로慫慂하야 韓人七百餘名을다시引率하고 故意로搗亂을이르키엇는데 該區保衛團에서竭力彈壓하야 비로소制止하엿다 金은다시日領에報告하야我側에서 自己네를壓迫한다고亂報함으로 日領側에서는我方에向하야嚴重한交涉을 開始하엿다

【搏戰의一幕】 韓人이이에出境의勸告를不服하고 終乃萬寶山一帶에橫行하면서 挑釁을이르키는에 我農民은忍無可忍으로 一場의大搏戰이이러낫다 我側農民이彼韓人에게毆打를當하야重傷된者ㅣ多數이며我警官側에서 곳派遣하야制止하엿승으로 意外의大禍는免하엿다 이에韓人申永均李錫昶等十名을逮捕하고 其餘는解散식히엿다 그리고 長市處로부터一度의公函과同時에駐長日本領事館에渡하야 依法處辦을請하엿다 그外에各農民의損害는 現下調查中인바ㅣ調查後에 日領에交涉할터이다 이가티하야雙方이서로交涉의條件을 提出케되엿는데 日人側에서는無理한損害를理由로 我側은開墾의許可가업는以上即時로退去하라는 條件等으로 相互對峙되여形勢가자못嚴重化하고잇다

日前에韓農百餘名이 法令을不服하고水田功作을繼續함으로我側에서 警官數名을派遣하야不意의暴動을防備中이던바 日領側에서도對立의形勢로 警士十餘名을派遣하야 韓人의水田功作을保護하고잇다

【松田의到長】 이事件의交涉이더욱緊張됨으로부터 旅順關東廳에서는 高等課長松田으로長春에急派하야 領事田代重德과警察署長武治善波等을會見하고秘密會議를開하엿는데松田으로부터此件에對한關東廳의腹案을陳述하엿고 一方으로는對策을研究中이다 馬縣長은그間省政府에三次來到하야方針을討議하는中이며 本月十日저녁에에는農民이第二次의請願團을組織하야極力活動하고잇다 이事件의具體方針如何는아직期前에報道하는바이다

代表銃殺問題로
奉天派가大憤怒
石氏가學良代表를銃殺하야
討石軍事行動不遠

【上海一日發電通】 石友三氏가張學良氏의代表를銃殺한데對하야學良氏及新派의激怒는甚하야平津에在한新派要人家族을奉天에歸還케하는同時에石氏와關係가깁흔臨復渠氏를中立으로하는運動도成功되엿擴樣으로對石友三軍事行動開始도近迫하엿다

移駐는當分延期
原案은結局承認
實行方法은三長官에게一任
注目되는師團移駐

【東京一日發電通】 朝鮮增兵問題에對하야軍事參議官會議는原案을承認하엿는바此에關한同會議의審議한結果는左와如하다
一、日本으로부터朝鮮에一個師團을移駐할것
二、移駐候補師團을第十六師團으로함
三、移駐師團의編成은步兵騎兵砲兵工兵의四兵科로하야步兵聯隊를全部二個大隊로할것그러고特科隊도此에準하야縮少할것
四、移駐師團의師團司令部는大邱에置하야各部隊를大邱、大田、光州、全州等에置할것
五、但此의實行方法時期等은豫算關係、地方關係、政府와의交涉等의重要問題가잇는關係上全部此를南陸相及金谷參謀總長에一任할것
大體以上의如한바第五項의理由로그着手時期決定까지는相當한期間이잇슬것으로結局最初의昭和八年度實施計劃은當分延期될模樣이다

五個年繼續으로
移駐할豫定
臨時費는一千萬圓
八年度부터開始乎

【東京一日發電通】 京都十六師團의南鮮移駐는軍事參議官會議의原則上으로承認을得하엿지만그時期實行方法은三長官에게一任되여各種情勢로부터八年度에着手할豫定으로旣延期케된것은旣報와如한바問題는軍部多年의懸案이며豫定計劃의實現에對하야는陸軍側의가장關心하고잇는關係로一日午後에三長官은다시協議를行한結果昭和八年度에着手할旣定方針으로政府와折衝하고延期理由인朝鮮總督府와의關係、豫算關係等各種의支障을除去함에努力하기로되엿다卽移駐後의十六師團은步兵聯隊를二個大隊編成으로하는外騎砲、各特科隊도此에準하야縮少하고經常費에잇서서移駐前과同額으로編成하기로되여잇는結果로最大難關인經常費의增加가업서도한編成縮少의結果로移駐에要하는臨時費千五百乃至二千萬圓으로될計劃이며特히總督府가用地를無償으로提供할意向이잇는模樣임으로此가實現되면臨時費는一千萬圓內外로될關係도잇서서軍部는此點에計劃實現의希望을가지고잇다그러고參謀本部로서는二個年假量으로移駐를完了할意嚮인바그래서는臨時費一千萬圓으로하야此를二個年에完成케되면一年五百萬圓으로되는

廣東政府의
重大計劃曝露
國民政府는大驚하야
各縣에嚴訓發令

【安東縣卅日發】 去二十五日에奉天에潛入한廣東政府의特別密派員吳永濱(三六)、馬祝萬(三八)、張士遠(三三)、任國棟(三三)의四名이奉天軍의손에逮捕되여嚴重取調한結果重大한計劃이曝露되엿다國民政府에서는即時各縣政府에通達하야密派員을逮捕하는同時에嚴重警戒를하라는命令을發한바安東縣政府에서도警戒에努力하고잇는데逮捕된密派員의自白은如左하다한다
廣東政府에서는特別任務를帶한密派員三百三十名을全中國에派遣하야全國各地雜軍의糾合全體暴動을計劃하야成功되는時에는南北各軍閥을一擧에打倒한다하며密派員四、五名乃至六名을一隊로하야共產黨等의買收張宗昌舊部下現役軍官等의買收其他宣傳費로約五百萬圓을支給하엿다고한다

行政整理委員會 首相官邸서開會

【東京一日發電報聯合】 各省의整理에關한第二次的審議의行政整理準備委員會는二日午後一時半부터首相官邸에서開催하야井上委員長以下各委員出席下에內務司法拓務農林商工各省의局課廢合人員整理等에關하야審議를進行하고午後五時가지내여서散會하엿다

滿洲에도
一師團移駐
駐箚軍永久常置를
軍事參議會서可決

【東京一日發電報聯合】 一日의軍事參議官會議에서는滿洲駐箚師團을永久常置하기로하고日本의一個師團을廢止하야移駐할案을可決하엿다廢止는第八、第九兩師團中으로되리라고觀測된다

軍制改革案決定
豫算問題交涉開始
◇…南陸相談

【東京一日發電通】 一日軍事參議官會議에서드듸여軍制改革案이決定되엿슴으로南陸相은二日若槻首相과會見하고그內容을報告하고更히藏相과會見하고豫算關係에對하야折衝하게되엿는바右에對하야南陸相은말하되
이것으로서大體로軍制改革도一段落을告하엿다明日若槻井上兩相에게會見하고豫算의關係交涉을할豫定인바陸軍의豫算中에서實施하는것임으로政府側에서도遠點은업스리라고생각하고잇다軍制改革에依한節約은日本陸軍의裝備가遲延되여잇슴으로期待할수잇다
三大整理의結果로明年부터實行할改革案에支障을이르키지아느라고하지만어쩌지反對한다면改革의諸事項은全部七年度에始作하려고생각하고잇다完成期에對하야는政府와交涉치아느면모르겟지만五年假量으로完成하려고希望하고잇다
日本師團의朝鮮의移駐는三長官會議에서決定한대로方針의決定을보앗는바그實施期에對하야는諸般의事情이잇슴으로只今가라서는未定이다

貴族院制調查會
重要調查項目提案

【東京二日發電通】 貴族院制度調查會는二日午後二時부터院內에서第四回會合을開하고本會議散後로하야夏季休暇에入할模樣인바當日은小野塚喜平次博士로부터制度改正의重點으로하야
一、公侯爵의世襲議員制度를廢하고새로히互選制로할것
二、有爵議員互選規則改正調查
三、勅選議員詮衡機關設置에關한調查
四、多額議員互選規則改正調查
五、有爵議員定員數의減少調查
外約十項目에亘한調查項目을提出할模樣으로何者든지重大問題임으로가장注目을要하는것이잇다고말하고잇다

世界航空界消息

世界一週
高速飛行成功
米國의兩飛行士가
八日十五時間만에

【루ー스벨트飛行場一日發電通】 『포스트』、『겟티』兩氏의高速世界一週機『위니·메이』號는米國東部標準時一日午後七時四十七分十秒에(日本時間二日午前九時四十七分十秒)氣分조케出發地點인當飛行場에着陸하엿다出發以來로飛行總距離는一萬五千六百三十哩이며所要總時間은八日十五時間五十一分十秒로最初의豫定이든十日보다一日八時間七分五十秒의短縮으로驚異的인世界一週記錄을作한模樣이다(午前十時四十七分受信)

兩飛行士歡迎에
紐育市民熱狂
飛行場에群衆殺到

【紐育一日發電通】 『포스트』、『겟티』兩氏의高速世界一週機가出發의報가傳하자喜悅에넘친紐育市民은忽然怒濤와가티『루ー스벨트』飛行場에殺到하야數千이되는會社等立錐의餘地가업는狀態로市警察은全警官隊로總動員시키여大騷動을이르킨『루ー스벨트』飛行場의道路를警戒하고잇섯다

世界一週飛行
佛飛行士發表

【『루ー부르제』卅日發電通】 佛飛行家『루부리』、『도렛ー』兩氏는二十日當地飛行場에서左와如히發表하엿다
余等은東京桑港經營의三個所를着陸地로하야世界一週飛行을決定으로먼저그第一階段인巴里東京間無着陸飛行의途에오를豫定이다使用機『드렌ー드유니온』號는約八千『리틀』도로의『가소링』을積載하고六十時間으로飛行이可能한것이다

『후』大統領
兩勇士招待
使者보내歡迎

【크리ー블랜드一日發電通】 『후ー버ー』大統領은『포스트』、『겟티』兩氏의殊勳은『린드버그』大佐의太西洋橫斷以來로最大의貢獻이라하야使者를『쿠리ー블란드』에派遣하야紐育到着後에即時白堊舘에서午餐會를開하야歡迎하겟다고申請하엿다

合同無產黨의
綱領과標語
一部削除命令

【東京二日發電通】 來五日合同大會를擧行할新無產政黨全國勞農大衆黨의綱領政策標語는合同協議會에서作成되여잇는바ㅣ日夜警視廳保安課長은警視廳의命令에依하야合同政黨의綱領
一、我黨은資本主義諸制度를根本的으로改革하야無產階級의解放을期함
이라는中『根本的으로』의字句及標語政策中의
一、土地를農民에로
一、一切의帝國主義軍備撤廢
一、資本家地主의政府打倒
一、搾取업는社會의建設
一、樞府貴族院의廢止
一、戒嚴令緊急勅令의廢止
一、帷幄上奏權廢止
一、參謀本部軍令部의廢止
一、憲兵制度軍法會議의廢止
等各條項의削除를命하엿다

補充難의
樞府顧問官
缺員아즉도五名

【東京一日發電通】 樞府顧問官缺員은五名으로近近齋藤子의任官을보드라도아즉四名이나잇스며更히九鬼男이宿痾로因하야會議에出席하기어려운狀態에잇슴으로樞府側은更히一兩名의補充을希望하고잇는바樞府側은法制及財政에通達한閱歷이잇는不偏不黨의人士를希望하고잇는바今日까지말이잇는强田、古在、上山、高田、財部、小松、松井氏等以外에橫田秀雄博士、阪谷芳郎男은樞府側의希望을가지고잇다그런데阪谷男은目下病床에잇서서當分快癒의餘望이업고橫田博士는政府에推薦의意向이잇슴지不明하다그러고樞府는豫算關係를考慮하야兼官者의顧問官補充을希望하고잇서서萬一의境遇에는林權助男의推薦을볼는지도모르는바이다

陸軍省서
聲明發表
參議官會에對해

【東京一日發電通】 陸軍省은一日軍事參議官會議後에右의聲明을發布하엿다
今回의軍事參議官會議는國家財政의現狀으로부터軍制調查會의決定된陸軍充實改善案의全部를實現하게될經費를國庫에서捻出키不能함으로써할수업시急速을要하는事項을陸軍自體의捻出하는經費에서實行하겟스며그나머지事項은今後財政好轉의期를待하야此의實現을期함이至當함으로此의實現은一日이라도忽諸에付할수업다는데滿場一致로議決하엿다그리고審議中陸相은『濱口內閣成立以來로陸軍經費의節約을行하야節減約二千百四十萬圓超越約五千九十萬圓計約七千二百三十萬圓을整理하야旣히戰費에對하야相當한影響이잇슴으로서軍制改革에依하야國家財政에寄與하는것은별서거의不可能하게된것을念慮한다』라고述하고諒解를求하엿다

殖民地學位令
拓務省도結局
修正案同意乎

【東京一日發電報聯合】 殖民地學位令이樞府精查委員會의修正에몰아서政府側은此에對한態度決定에對하야各省間에서協議中이든바文部省及法制局의『이와가튼問題로樞府와衝突하는것은後日을爲하야不利함으로樞府의修正에同意하자고』하는意見에對하야拓務省은斷然讓步치못하겟다고하는意見이有力함으로原拓相도此意見을固執하고잇슴으로文部省、法制局間에更히折衝을行하야態度를決定할模樣으로되엿슴으로三日의閣議上程은至難의模樣인바結局拓務省도修正에同意하기로될것이다

【京都廿九日發電報聯合】 京都第十六師團朝鮮移駐에對하야本土京都市가밧는打擊은莫大하야直接師團經理部로부터나오는額은年額二百五十萬圓에미치어서其他의金額을合하면年額六百萬圓에미치는것으로市民은死活問題라하야二十八日朝來로協議를繼續하야奈良、大津、津三市에反對의檄을發하야移轉阻止의猛運動을開始하기로되엿다

約二萬人減員
軍革에依하야

【東京二日發電通】 軍制改革에依하야減少케될兵員은全部明年度初(四月或은五月中)에한번에減하기로되고軍事參議官會議에決定하엿다그래서右에依한減員은將校下士卒合計約二萬名이다

師團移駐財源
別無具體案
林財務局長談

軍部三巨頭의會議에잇서서京都第十六師團을朝鮮에移駐하기로決定하엿슴으로總督府로서도總督府의負擔은年額六百萬圓內에서一部의負擔은餘地업시되엿슴으로此에對하야林財務局長은左와如히말하엿다
三長官會議에서決定할뿐으로大藏省에도아즉相議도업는것으로생각한다 그러고또한總督府로서도只今과가태서는何等의具體的交涉도밧지안헛스며財政捻出計劃等도何等考慮치안코잇다그래서新總督新總監도近近着任케될것이며或은着任한後此師團移駐에對한具體案에關하야協議가잇슬는지는모르나其時에는總督總監의方針에基하야經費捻出方法에對하야計劃을樹立치안흐면안될것임으로只今과가태서는何等의具體案은업다

人事消息

▲森岡二朗氏(前警務局長)退任人事次로昨日本社來訪

八面鋒

◯二千萬圓의收入減少로總督府豫算은다시編成하리라고
◯무엇이든지다해도無에서有는못맨드는模樣
◯生徒를毆打致死케한公普教員이잇다生徒에게도護身具가必要할듯

三姓堡同胞受難益甚
二百餘名又復被襲
完成된水濠工事를全部破壞
中國農民大學暴行

【長春金特派員電報】 삼성보(三姓堡)의 중국관민사백여명은대거하야 동지문제중의 조선농민관개공사의수호(水濠)를 전부파괴매립(埋立)하야 문제는더욱악화하는중이다

총독부측에도달한정보에의지하면문제만흔중국장춘현만보산삼성보(中國長春縣萬寶山三姓堡)부근에산재한조선농민이백여호는 중국관헌의 가진탄압을무릅쓰고 권지약오백천지(五百天地)一註(一天地는約八段步)를개척하기위하야중국관헌의억울한경제압에이통하(伊通河)를 끈어막는공사에 착수하고 지난륙월이십칠일경까지거의 완료하고농작물파종에 종사하려든중 일일오후여덜시경부터 또다시 중국농민약사백여명이 돌입하며거습격하야 거의완정된결작(?)공사를전부파괴하야 권지경작(耕作)을하지못하게방해하는등문제는 다시악화(惡化)되어가는중이다 이급보를접한 장춘일본령사관에서는 전대총령사(田代總領事)는즉시항의하는일방장작상(張作相)씨를방문하고 얼마전에 체결한제약무시와 무리한행동에대하야항의를하려하엿스나장작상씨는방금금주(錦州)에려행중임으로그교섭은다시정체되어잇고조선농민들은이로말미암아금년에는농사는폐농상태로 다시진퇴유곡의 난관에처하야그생활바를아지못하고 거듭하는봉변에낭패로 유가서로붓들고비통하는중이라한다

引水工事破壞로 今年農事는絶望
금년농사는마츰내절망!
播種時에如此暴擧

삼성보(三姓堡)에서개척하려든 오백천지(五百天地)가 만일에 완성케된다면 일년에약삼오만석의수확을 어들수 잇는것이다 그런데이와가티 중국관헌의무리한 탄압으로 금년도농경(農耕)은 거의절망이는것이고 또미약한 조선농민의힘으로 이처럼 지긔우 완정된 이통하(伊通河) 철작인수(引水) 공사도 일일에 전부 파괴되고 마종의방해를당하엿슴으로 고대하든 금년농사는엇째든 단념할수밧게업다 만주지방에서 조선농민의 배척은 이곳뿐이아니요 최근전만적(全滿的)으로일화배척(日貨排斥)운동과 아울러 성히치렬되는중임으로 사백만재만동포의 금후 만위는더욱안심할수업다한다

全朝鮮確定人口
二千百五萬餘名
慶北이首位、京畿가三位
◇…比六年前百五十三萬增加

소화오년시월일일에시행한조선국세조사(朝鮮國勢調査)의결과는 작년십이월十일 각지방관청에 작성한조사재료를 기초로하야가지고 속보(速報)로써 세대(世帶)와 인구(人口)의 개수를발포한일이 잇거니와 그후사백십여만매의신고서(申告書)를일일히정사하야 확정인구(確定人口)의산출에 종사하든중이지음완정되어 금일에야 발표되엇는데 지금확정인구와 당시의속보인구를비교하건대

確定人口 二一、○五八、三○五人
速報人口 二一、○五七、九六九人

으로삼백삼십륙인의증가를보이엇는데 인구수효의 뎨일위는경북(慶北)이백사십일만륙천칠백륙십이인 뎨이위는 전남(全南)[illegible] 뎨삼위가경긔(京畿)이백십오만칠천사백삼십삼인으로그다음이경남평북 황해 전북의순서이요함북(咸北)이가장적어최하위에처한다 또이확정인구를 대정십사년의간이국세조사의 결과와 비교하건대 인구 일천구백오십만이천구백사십오인에비하야백오십삼만오천삼백륙십인이증가되엇다 이제 이것을각도별과주요시가지별로보면다음과갓다
(表中增加人口는 大正十四年에比한增加人口)

道名	確定人口	增加人口
全鮮	二一、○五八、三○五	一、五三五、三六○
京畿	二、一五七、四三三	[illegible]
忠北	九○○、三三六	[illegible]
忠南	[illegible]	[illegible]
全北	[illegible]	[illegible]
全南	[illegible]	[illegible]
慶北	二、四一六、七六二	[illegible]
慶南	[illegible]	[illegible]
黃海	[illegible]	[illegible]
平南	[illegible]	[illegible]
平北	一、五六二、九九一	[illegible]
江原	一、四八七、七一五	[illegible]
咸南	一、五七八、四九一	[illegible]
咸北	[illegible]	[illegible]

主要市別人口

市名	確定人口	增加人口
京城	三九四、二四○	[illegible]
仁川	六八、一三七	[illegible]
開城	四九、五二○	[illegible]
群山	[illegible]	[illegible]
木浦	[illegible]	[illegible]
大邱	九三、三一九	[illegible]
釜山	一四六、○九八	[illegible]
馬山	[illegible]	[illegible]
平壤	一四○、七○三	[illegible]
鎭南浦	[illegible]	[illegible]
新義州	[illegible]	[illegible]
元山	[illegible]	[illegible]
咸興	[illegible]	[illegible]
淸津	[illegible]	[illegible]
公州	[illegible]	[illegible]
淸州	[illegible]	[illegible]
全州	[illegible]	[illegible]
光州	[illegible]	[illegible]
晋州	[illegible]	[illegible]
春川	[illegible]	[illegible]
海州	[illegible]	[illegible]

米國獨立紀念 四日에祝賀式

오는사일(四日)(토요일)은북미합중국(北米合衆國) 독립긔념의 뎨일백오십륙주년에 해당한날이다 부내정동(貞洞)에 잇는미국총령사관(米國總領事館)에서는이날오전열시부터열한시까지 일반축하를 밧게될터임으로 총독부외사과(外事課)에서는관계방면에통지를발송하엿다한다

雨後

各地雨量은洽足
移秧은九割進行
경남지방도이앙전부완료
二日午前各地調查

그런데 이일오전열시 총독부식산국농무과(農務課)에도달된각지우량(雨量)을들으면일일밤부터 두시이후에최량한강우량은 ▲木浦一五粍▲釜山八○粍▲全州二○粍▲仁川五○粍▲京城四八粍▲江陵二○粍▲平壤三五粍▲元山六五粍▲新義州六○粍 으로지방을따라아즉도폭이부족한곳도잇스나 대체로 이앙은구할(九割)이상진행되엇슬것이오 지난삼십일현재 이앙성적이 뎨일불량한경남(慶南)지방에도 거의이앙을완료하엿스리라고관측하엿다

卅日現在移秧狀況
六割餘에不過
중부오도가제일우량하나
慶南、全南은不良

삼십일밤부터 전조선 각지에패연히쏘린 일제천금의 희우로각지이앙(移秧)은 순조로 진행되게되엇다 그런데 륙월 삼십일현재 총독부농무과 조사한총면적은 일백십만구천백칠십 삼정보로 금년도예정면적에 비하면 륙할팔부에 해당하고 이를작년도동긔(約九割一分進行)에비하면 삼십칠만오천팔백 칠십정보가감소되엇다 이를도별로보면

道名	植付面積	植付步合
京畿	[illegible]	[illegible]
忠北	[illegible]	[illegible]
忠南	[illegible]	[illegible]
全北	[illegible]	[illegible]
全南	[illegible]	[illegible]
慶北	[illegible]	[illegible]
慶南	[illegible]	[illegible]
黃海	[illegible]	[illegible]
平南	一一三、二○七、七	九○、九
平北	八五、二四九、四	九○、七
江原	八○、四四八、八	九○、五
咸南	四八、○五七、五	九○、五
咸北	九、三○三、二	五○、○
合計	一、一○九、八一三、五	六八、○

로평남북(平南北)강원(江原)함남(咸南)경긔(京畿)등나섯도가 제일우량하고 경남(慶南)전남(全南) 등몃도가 제일불량하다 한다

中央幼稚園擴張 園舍新築도設計

십여년의 오랜력사를 가지고어린이교양에만흔공헌을해오던시내인사동에잇는중앙유치원(中央幼稚園)은그자매긔관이던중앙유치원사범과가중앙보육학교(中央保育學校)라는설립인가를어더서 시내정동으로 이전한후 수년동안분립경영해오던바지금에다시 중앙보육학교에서 인계하야 그학교안에 잇는 덕수유치원과합병하야 여전히 중앙보육학교 이관일홈알에서그학교에서속경영하게되엿다는바이압부터 원원원사를 새로히 건축하기위하야지금설계중인바 가을학기부터 새로 확장되리라하며 새건물이락성되는날에는주임보모들이외에 중앙보육학교학생들이 실지로 보육에노력하게될터이라한다

培材生徒三名檢擧는
煽動과秘社嫌疑
서대문서에서검거취조
西大門署嚴重取調

시내각중등학교에서 동맹휴학(同盟休學)사건이 련발하고 하휴가(夏期休暇)를압두고 교육게가자못 불안한이때에 시내서대문경찰서(西大門署)고등계에서는 수일전부터 배재고등보통학교(培材高普校)사학년생도김모(金某)외두명을 검거인치하고 엄중취조하며 그내용에대하야는 일체비밀에부치나 소문한바에의하면 류치된 학생세명은 수일전부터 목하함흥(咸興)에서 계속중인 오개중등학교맹휴(五個中等學校盟休)사건의진상보고를하야 배재학생에게동맹휴학을선동하려고계획하든것이 미연에발각된것이라하나 취조하는데 따라서는 학생중심의비밀결사(秘密結社體)가발각될는지도알수업다한다

蔣總司令도 朝鮮輿論을尊重
張氏도朝鮮人問題를熟考
宮代表의歸來談

지난오월에 남경(南京)에서 개최되엿든 중국국민회의(中國國民會議)에 조선에잇는중국인교민을대표하야 출석하엿든경성화상총회장궁학정(宮鶴汀)씨는 지난이십구일밤다수 상인의 환영리에 경성에돌아왓다 씨는삼십여년간 조선에거주하야 조선에대하여서도 만흔리해를 가진이다 금번국민회의출석시에도 특히 재만조선인문제를 중시하고 정부당국에대한조선의진실한여론을전할것을발한바도잇섯든바 이다씨는재산왕박한기자의 수고를 돌보아와틀히 일에와가든 말을긔록하여 친절히 전하여주엇다 이하는씨의 정명서

◇이번에 내가조선에재류하는 동포들의 사랑함을입어 국민회의의 대표로 피선된바행정이밧버서 제안할것은까지도 예비를 못하엿섯습니다 우리나라는이번에 열린국민 회의에서약법(約法)을 탁간 개정하고삼민주의 일치등과 하엿스매 이로부터는 인민의 부담할바가 잇고또인민의 권리 의무교육이 모두약법안에 규정이되여 잇는즉 국가와 인민이 가런중에 시하게 되엿습니다 그리고신 염법(新憲法)이 통과되여 국계와민생(國計民生)에중대한관계가잇게되엿습니다

◇그밧게 각방면에적 안한것이 사백오십건이나 되는데 차제로시행되는중입니다 오는 축중선교민(中鮮僑民)문제에대하야 미리부터나는 비상히중요 하게 주의를하엿습니다 나는조선에와서 산지가 이미삼십년이나 되매조선은 나의제이고향인 동시에 귀국인사와 널리사괴엇습니다 이번에남경에가서 당국요인(黨國要人)과정부당국자들을보고 동삼성재류조선인에 대하야 대우개선할것을 제의하야 일체로허락함을 어덧스니장래에는 실행을보게될것입니다

◇그리고 이문제로하야 특별히 동북당국자 장학량(張學良)씨를 차자보고 중선양민족의 고유한우의를 돌아보아 오해를 생기게하지안토록 하여달라고 요구하엿드니 또한가납(嘉納)함을 바뎟습니다 나는오라지아니하야 실행될는바랄수 잇다고 생각합니다 그러하야 조선인사 여러분께 안심하시기를 바랍니다

◇장총사령 (蔣總司令)이 조선의 여론을 대표하는 신문긔자의 몰의를 존중히하야 마침내 그들 용납하게된것이니 여긔에서 중국관민은 회평을어더외지 조하하고 우의를돈목하게하고자 아니하는이가 업슴을 볼수잇는것입니다 귀보 의지면을 빌어서 조선인사에게 나의이러한미충(微衷)을고하고 자합니다

京城電氣府營案
意見書府會에提出
작일이십칠명의련서로제출해
注目되는今後의府會

년래의경성전긔의부영문제는이제 마츰내표면화하엿다 전일부회석상에서도 론의된바잇섯는데 금번제안자와 찬성자이십칠명의련서로 작일일 의견서를안동부회의장(安藤府會議長)에게 제출하엿다 문제는 경성부민의 일상생활상 중대한문제로 일반부민들이 비상한검사하에 문제는 전개될것인데 의견서안이부회에 상정되는날에는 경건을중심으로 이에대한 엇던파문이 이러날는지 또한 비상한주목을 끌것이다

理由

電氣及瓦斯는府民의日常生活에缺할수업는必需品이다 그런데人口는四十萬을算하야尙行政區劃의擴張에依하야人口十五萬이增加되려는다 茲에電氣及瓦斯의需用은漸次其增加를보게되고且其事業의性質上一營利會社의獨斷을許할바아니고公共團體에서此를經營함이現代社會의趨勢라고본다特히府民多年의要望等에鑑하야近近京城電氣株式會社의營業許可期限의滿了機로하야府自營으로하야府百年의大計를資할必要잇슴에由한다

◇提出者
森安敏暢、成松綠、金在榮、芮宗錫、稻田春館、茅野留藏、杉市郎平、近藤秋次郎、金圭瓚、波多江十代藏、曺秉相、朴准鎬、石原憲一、任興淳、藤村忠助、李弘鍾、李升雨、實諸彌七、趙求瑛、中村郁一、梁在昶、加納一米、藤田爲興

◇贊成者
肥塚正太、馬場茲、森井與一郎、大梅樹治

無錢徒步旅行 城津靑年來訪

작년구월황해도 구월산(九月山)을 기점으로조선십삼도를도보로서서히려방하며각지명승고적을구경하고 고향에 돌아가는길이라는 청년한명이 이일오전본사에방문하여왓다 그는함북성진군학중면림명동(城津郡鶴中面臨溟洞)에 본적을 둔 류상은 (柳相垠)(三六)씨로일즉히경성서 중동(中東)휘문(徽文)등에재적하엿든일도잇섯다는데 려행은 작년륙월일일고향에서긔차로구월산까지와서 거긔서부터 도보로평남북도를거처구월초순에는 수비대(守備隊)일행과가티 백두산(白頭山)에 올라가 천지와 지보고 함북함남을 거처경상도로 전라도 충청도를단녀경성까지 온길이라한다 그동안권혀 도보로 겸하여돈한푼업시 단니며 지방단체에서 침식만을 어더하엿다한다

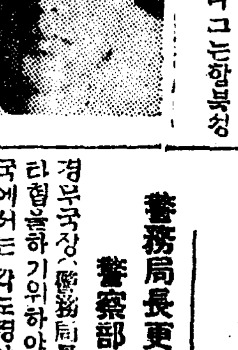

警務局長更迭과 警察部長召集

경무국장(警務局長)경질과사무 타협을하기위하야 금이일 경무국에서는 각도경찰부장(황해도만결석)을소집하야경무보안과장의주재로 장시간 협의가잇섯다한다

盟休生十一名에
退、停、遣責處分
實業專修校盟休續報

경성실업전수학교(京城實業專修學校)의일학년에 이, 삼학년생 팔십여명이수업료감하(授業料減下)와 교사신축(校舍新築)등의요구조건을 제출하고 동맹휴학을 단행하야 학교당국과학생측의 상반태도는 강경하든중이엇는데 학교측에서 휴학생일명에 퇴학삼명에 무긔정학칠명에오일간 정학사명에 견책등의단호한 처분을나리는동시에 동교의 명을명하엿다는데 학생측의태도는 의연히 강경하야이일오전에 저우십삼명이 출석한외는모다 휴학을계속중이라한다

槿友會大會 延期
무긔로연긔

시내공평동(公平洞)에잇는근우회본부(槿友會本部)에서는오는 월에 전국대회를 소집코저하엿다 반준비를다하엿스나 부득이한 사정으로 무긔연긔하엿다한다

電光石火捜索
拳銃强盜遂逮捕
우장외투로쇠리가들어나
元山驛前에서就縛

작보=일일오전령시삼십분남대문통사정목포목상김동수 (金東洙)방에침입한권총강도범인은 소관본정경찰서와 종로 경찰서의 경쟁적으로 체포에노력하든 중 종로서에서 유력한증거를붓잡고 각방면에 지명수배한결과 드듸어 일일오후네시 삼십분에 범인이원산역(元山驛)에내리는 것을 역전파출소에서 체포하얏는데 범인은 평안남도성천군대곡면대곡리 (平南成川郡大谷面大谷里)에 본적을둔 오연후(吳然厚)(三二)로경성부원동백구십번지동명려관(東明旅館)에장처각(張處廷)이라변명하고투숙하얏다가 그전날밤『레코트』를입고나갓다가 그대로 돌아온것을종로서에 탐지한바되어 필경원산에내리자 잡힌것인데 도형사과(刑事課)에서는범인을경성으로 호송하기위하야 궁지부장(宮地部長)과남형사(南刑事)가일일밤에원산으로향하얏슴으로 이일밤에는경성에서취조를개시하리라한다

犯人은前科者 所用拳銃은玩具

권긔범인 오연후는 대정십일년 사월에 평양복심 법원에서강도죄로륙년 징역의판결을 밧고평양형무소에서 복역하다가 대정십사년 오월이십일 감형으로출옥 감한후황해도와 평안남북도 각지에서강도질을하다가 륙월초순에경성에 들어왓든 것이라하며 일일새벽 남대문통에 나타낫슬때에가젓든 권총은 작란감이엇다한다

十名에死刑을言渡
五十名에無期徒刑
朝鮮人共產黨員六十四名
吉林政府에서裁判

【長春金特派員發信】 작년길돈선사변에 관계잇다는혐의로 피착되야 길림성왕청현정부(吉林省汪淸縣政府)에서 취조중이든 조선공산당원신창범(申昌範)외륙십삼명은 지난달이십삼일에 길림군법처로 호송되엇다함은 당시보도한바이나 이제그자세한내용을듯건대 군법처로호송된 권긔륙십사명은왕청현정부(汪淸縣政府)에서지난오월십오일에판결을밧고이송하엿다고하는데 그중에는 사형의판결을밧은자가 십명이고 최고무긔도형(最高無期徒刑)으로부터 최하륙년반의 도형(徒刑)의판결을바든자가 사십사명이라고한다 그중에는녀당원도 몃명이잇다고하며 도형의판결을받은 당원들은 수감되야복역케되고 사형바든당원들은 아직그대로잇다는바군법처에서는 이사건에대하야 신문게재를엄금할뿐아니라 극비밀에붓침으로 사형바든당원의 사명도 알길이업거니와 그집행할시일까지비밀에붓침으로 어느날총살이될는지모른다한다

思想專門金川裁判長
共產黨公判見學
後繼黨事件又復停滯
將來影響에注目

경성지방법원(京城地方法院)사상전문재판장(思想專門裁判長)으로 수만흔 조선인의 정치적 사상범을 취형하엿고 또중대사건을 만히담당하고잇는 금천재판장(金川裁判長)은 오는 동월의 관장의 출장으로 금후조선내의 사상범취급과 공판진행등은 조선의그것과 관이한바 금번동재판장은 동경지방재판소(東京地方裁判所)에서 개정되는 좌야(佐野)복본(福本)등 일본공산당(日本共產黨)공판방청차로 출장하게되엿다는데 이로말미암아 긔일미정으로잇는 김철수(金綴洙)사건을 비롯하야 사상사건의공판은 당분중지될터이며 동경등지의 공판에 얼마만한 영향이잇슬것인지 주목되는것이라한다

金剛山探勝極便
금강산전철이전통
東海北部線도漸近

세계공원금강산(金剛山)의신비경(神秘境)도 점차탐승의 첩경을엇게되엿다 철원(鐵原)을 긔점으로한금강산전긔철도(金剛山電鐵)가 일일부터 내금강(內金剛)장안사까지 전통(全通)되엇고경원선안변(京元線安邊)을긔점으로한 동해북부선(東海北部線)은흡곡(歙谷)으로부터 통천(通川)까지의 약삼십키로(三○粁)의철도는 오는칠월이십일부터 개통케되엿다 이로서 통천에서장전항(長箭港)온정리(溫井里)까지는 겨우 오륙십리에 지나지못하고 자동차가왕래하는중임으로외금강(外金剛)탐승도매우편리하게되엇다한다

丁甲福氏被檢

제오차조선공산당 (第五次朝鮮共產黨)사건에 련좌되어이년체형을마치고 시외 아현리(阿峴里)에거주하는 정갑복(丁甲福)씨는 일일오후에 서대문경찰서(西大門署)에검속되엇다한다

本町署그물에걸린
中國紳士賭博團
서울서는행세하는사람들
帳錢卅餘圓沒收

시내본정경찰서(本町署)에서는 이일오전 이시경에 중국인산사도박단 팔명을일망타진 하여다 가엇중히 취조중이다 그들은시내명치정(明治町)에잇는사해루(四海樓)주인정유분(鄭維芬)과 남대문통(南大門通)복창양복점주인왕보장(王甫章)외에권무상당히 중국인측에서는 행세하는 자들로서 일일오후 십시경부터 본정(本町)일정목화상총회(華商總會)안에모히여 일회에일원 내지 일원오십전식 내기 『트람프』로써도박을개장중 체포되여 관돈 삼십구원여를 압수당하고 동시에류치되엇다한다

米國에酷暑猛襲
死者二千八百餘
가는곳마다더위에허득여
『아이오』州가尤甚

【紐育一日電】 미국의명물인 타는듯한더위가 칠월초부터벌서전미국을습격하여하로동안에 몰에싸여죽은것까지합하면 더위로인해서 죽은것이 이백륙십오명이라는 놀라운수에달한다과거십일간의죽은수는 실로이천팔백명가량이다 그중에도심한곳은『아이오와』주로련일백도이상의혹서로 일일에도삼십오명의사망자가잇섯고 지난십일동안에죽은수는일백이십삼명에달한다 중서부에서는 한발로인하야 농작물이말러죽고 가축이속속넘어지고 강물은말러버렷스며중부동부급남부지방에서도 온도는사정업시올라가고잇서 가는곳마다 더위에헐덕어리는비명뿐이다

中國人大學生이 娼妓와飲毒
응급치료로무사

【哈爾濱】 당지일면가조선료리집비강관의 작부김산옥(金山玉)(三○)은조선평양부수옥리김두일(金斗一)의둘재딸로작년이월에채금 륙백구십원에 사개년계약으로 창기가되여 멀리할빈(哈爾濱)에와서우금영업중이든바당지공업대학생 중국인 포모(布某)(二三)와피차간정이드럿스나주위의 환경과모든 사정이허락지아니하야 이십사일 오후닐곱시경에 권긔두사람은 산옥방에서아편을먹고 죽으라고 하는것을발견하고 즉시 응급치료를밧어생명은 무사하다한다

授業料半減要求
强制貯金은反對
예산안도또다시삭감해
金泉普校保護者會서

【金泉】 경북김천(慶北金泉)에서는지난 이십칠일 오후두시 반경에 당지보통학교에서 해교 보호자회를고덕환(高德煥)씨사회알에서 개최하엿다는데 개회벽두에 아동참고관 확충비(兒童參考擴充費)삭감으로인하여서나 군당국에 대하여 학교장급 후원회임원들의 면목이업슴으로 총사직을 한다고함에 보호자측으로부터 이삼인의 론박이잇슨후 즉시수리하고 립시집행부를 선거하야 의장배규석(裵圭奭)씨사회알에회무를진행하엿다는데 임원총 개선에잇서권형위원 오인을 선거하야권형보고하게하니

會長金相斗 副會長宣應秀 評議員黃一河 裵金亭 朴龍相 集世源 黃齊周 全東成 金昌湜 沈相敎 黃龍準 李永周 安永琪 李昌求 林鍾燦

동제씨라하며 다음에 총회에 부쳐된운동상확장긔금조성비직원학사 시찰강습회출장비 아동참고관 확충비 합사백원의삭감이잇섯고 회측수정이 약간잇슨후 뒤니어오는날부터의 경제상황을보아서 현재월사금 칠십전을반액이하로 감하 하자는것을결의하며 불원한장래에 실시하도록 관계당국에 적극적으로교섭운동을하기로되엇다

精神病女子 金庫를竊取

강원도 (江原道)철원(鐵原)에사는윤성녀(尹姓女)(二○)라는 정신병자는본래부터 도적질하는 버릇이잇서서 지난륙월중에도 정매(姊大)와 동대문、崇信학교 교유집에 또나차례 침입하야 금품을절취하엿슴으로 시내동대문경찰서의 취조를밧고 석방된 일이잇섯는데 이일오전칠시경에 보자에싼 수제금고(手提金庫)를 동대문(東大門)부근을 배회하는것을 동대문서원이 체포하여다가 취조한 결과 권긔금고는 부외신당리(新堂里)일백구십번지 구보십시조(久保甚之助)집에서 그날새벽에 절취한것으로서 현금사십여원이 드러잇섯다한다

間島五、卅暴動 共産黨員豫審決定書【四】

(辛)同月三十日 吉林省延吉縣 尙義鄕細鱗河畔에 金元黙이 同人及前記崔聖宰、李周憲、張龍石、孫哲云外四名 五名과會合하야 頭道溝에서의 暴動參加者는 此를 破壞、放火、應援等三隊에로分하야 破壞隊는 頭道溝로부터 二頭溝、三道溝及龍井村方面에 通하는 電信電話線을 切斷하야 通信을 阻害杜絶케하고 放火隊는 同市街에서의 朝鮮人民會普通學校 民家等에 放火케하고 應援隊는 頭道溝南二隊로分하야 水北隊는 頭道溝市端瑞山河를 中心으로 水南水北外 西北方土器幕街及私立新興學校 裏山方面에 水南隊는 頭道溝橋附近에 集合하야 爆竹을 올리며 喊聲을 질러 日中官憲의 出動을 牽制하야서 放火隊의 行動을 容易케할 事等을 協議決定하얏다

(壬)右協議後引續하야 同地方에서 從來黨員又는會員中 頑强한者 約十五名을모아 金喆이 各其分擔을 命하고 更히 同人等에 對하야 可及的從來의 黨員、會員其他農民等을 모아 各各隊를 組織할것 本日午後十二時를 期하야 新興學校裏山에서 懷中電燈으로써 合圖를할것임으로 放火隊는 一齊히 活動을 開始하고 다음 懷中電燈合圖에는 應援隊가 爆竹을올리며 喊聲을 질러 應援하도록 命하고 同人等에 對하야 金喆스사로 暴動用具購入費로서 金若干씩을 分配交付하얏다

MT派에서의 本件暴動의 關係는 以上과 如하다 그러면 火曜派에서는 如何하엿든가 同派는 昭和五年四月 所謂間島第三次共産黨事件에 其東滿에서의 黨員並會員等의 大部分이 連座하야 或은檢擧되고 或은亡命하야 其僅히 平崗及三道溝方面에서 其餘脈을 保持하고 오든狀態엇슴으로 엠엘派와 如히 多數가 此에 參加하기 難한바 잇섯든바 昭和五年五月中旬頃 滿洲總局으로부터 金某라는者 東滿에 來하야 黨東滿道責任秘書 金昌一과 延邊黨部의 幹部間에 連結을 取하고 龍井村等에서 或은 金昌一 或은 延邊黨部幹部員과 會合한 結果 前記地方의 黨員及會員等으로하야금 龍井村及三道溝方面의 暴動에 參加케할것을 決定하고 同月二十九日 金昌一은 黨員 李東鮮을 前記吉林省延吉縣守信鄕來豊洞 劉泰順方에 赴케하야 平崗郡責任秘書인 同人에 對하야 『明五月三十日을 期하야 中國共産黨延邊黨部指導下에 龍井村에서 暴動이 勃發되고 我等火曜派도 此에 參加하기로 되어잇슴으로 平崗郡管下의 『야치이카』員으로하야금 此에 參加케하라』 그리고 各『야치이카』마다 弁一延식을 携하고 明三十日午前十一時外지 平崗嶺에 各員을 集合케하고 同所에서 其指導를 하는者의 指揮에 從하라』는 旨를 傳達케하엿슴으로 말미암아 右劉泰順은 至急히 來豊洞 小五道溝 水原洞 靑芝洞 南漱泉의 各『야치이카』에 其旨를 傳達하엿든바 一方金昌一은 車秀桓에 其旨를傳하고 翌三十日午前十一時外지에 前記平崗嶺에 赴케하야 劉泰順의 指令에 依하야 暴動에 參加키爲하야 同所에 集合한者等에 對하야 同日午後九時外지에 龍井村東山大踏고무看板으로부터 南方約七町의 個所에잇는 共同墓地에 集合하도록 傳達케하엿다 그리고 三道溝方面에 對하야는 이미 時日이 切迫한 關係上 同月二十九日頃 金某及金昌一이 協議한 結果 黨의三道溝郡責任秘書 安學善 許에 延邊黨部로부터 直接暴動參加의 件並此에 關한 一切의 事項을 通知케한것이다

그리고(癸)其間前記黃珍淵은 金喆의 命에 依하야 同月二十九日 龍井市外海蘭河岸에서 火曜派의 金一星과 會見하고 龍井村에서의 暴動參加의 件에 對하야 明日午後十一時에 東山大踏고무看板附近墓地에 集合할것 兩派가 相互一致協力할것 兇器는 兩派에서 用意할것等에 對하야 協議를 遂하고 龍井村方面의 [illegible]에 際하야 兩派의 連絡에 對하야 [illegible]을 約하고 玆에 暴動의 準備가 完全히 成立되고 다만 期日의 到來를 기다리고 잇든중 마침내 五月二十九日夜부터 翌三十日未明外지에 먼저 三道溝忠信場方面에 其烽火를 들고 次次 翌三十一日未明에 至하기까지 殆히 全間島를 一大暴動의 巷으로 化케한것으로

第三 (一)吉林省延吉縣明新社 三道溝忠信場方面에서는 昭和五年五月二十九日午後九時頃으로부터 火曜派에 屬한 黨員並會員等이 三三伍伍로 三道溝忠信場으로부터 東方約二十町을 距한 阻蘭河의 丘陝地에 集合하야 午後十二時頃에는 其數約三十名에 及하엿든바 玆에 忠信場又는 其近郊에 잇는 日支官憲의 走狗라 看做되는者 又는 『부르조아』邸宅에 放火할것을 決定하고 黨員崔龍日等에서는 此를 五組에 分하야 各組마다 石油 석양 古綿又는 新聞紙等을 準備하고 同時刻頃에 各自其目的한 個所에 向하야 出發하고

(가) 翌三十日午前一時頃 三道溝忠信場南端 金周璜方住宅西角에 放火하야 同所를 一尺四方燒毁함

(나) 同日午前二時頃 三道溝忠信場 廬明燦方住宅表左側에 放火하야 同所를 約二尺四方燒毁함

(다) 同時刻頃 忠信場西南端 金一恕方住宅西側에 放火하야 同所約一尺四方燒毁함

(라) 同時刻頃 同所平頭旅館 林鳳周方住宅並三道溝東溝閭地方 崔澤方住宅에 放火하야 屋上에 投上 紙에 石油를 浸하야 新聞 하얏스나 家人에 發見되어 其目的을 達치못함

(二) 吉林省延吉縣守信鄕頭道溝方面에서는 五月三十日日沒頃으로부터 水北、水南의 各應援隊에 所屬되는者 三三伍伍로 其指定場所인 私立新興學校裏山並頭道溝橋附近에 集合하야 各其數四、五十名에 及하엿든바 午後十一時頃에는 먼저 市內에 潛入한 放火隊가 商埠地西南區所在頭道溝朝鮮人民會에 放火한것을 暗號로 各應援隊에서는 所持한 爆竹을 一齊히 올리고 喊聲을 올리면서 喧噪를 極하는 一面 或者는 領事館分館正門에 發砲하야 警官의 出動을 牽制하고 特히 同三十分頃 商埠地東北區第十號 間島日報所 千葉星方과 同區十二號 李容懋方 窓硝子十七八枚를 破하야 李容懋方 內陳列箱의 硝子一枚 洋燈一個 右千葉星方表戶의 硝子十六枚 屋內戶棚硝子一枚並天井、東南區十七號 金寓植表戶硝子八枚 同區十九號 森川이도方 窓硝子六枚를 各各破壞毁損하고 更히 放火隊는

(가) 同十一時過頃 商埠地區 吳仁叔方 西南方屋軒에 放火하야 約二尺平方을

(나) 同區 朴鳳女方 西側屋軒에 放火하야 其屋軒約一尺平方을 燒燬하야

(다) 同區 安基彥方 屋頂에 放火하야 其屋頂約一尺平方을 各各燒失하고 更히

(라) 商埠地西南區 李喜成方 前庭居宅으로부터 約二間의 個所에 積在한 約十지개分의 燃料用柴草에 放火하야 此를 全燒케하야 公衆의 危險을 生케하고 다시

(마) 三十一日午前零時頃 延吉縣守信鄕四道溝仲坪村頭道溝普通學校所屬補助敎室(當直員等無)天井에 放火하야 同校舍의 天井及壁板全部를 燒燬하야서 暴行脅迫을 逞한者로서

(바) 前記頭道溝朝鮮人民會事務所(當直員等無)本式木造平家(二棟)는 當時番人 裵爾吉一家의 居住하는 곳이든바 前記放火로 依因하야 全燒하엿다

(三) 吉林省延吉縣勇智鄕龍井村方面에서는 黨員會員等이 午後九時頃으로부터 陸續東山의 大踏고무看板附近에 蝟集하야 其數數十名에 達하엿든바 玆에 全員을 三隊에 分하야 一隊約十數名은 現在 韓이 指揮한 龍井村停車場西北方約五町의 地點에 在한 龍井村電燈公司를 一隊約二十名은 金一이 指揮하야 同停車場內 天圖鐵路機關庫와 破壞放火에 向하기로하고 隊員各自 斧 根棒 식양 예ㅣ루瓶에든 『알코ㅡ르』等을 準備하야 三十一日午前零時頃에 먼저 電燈公司破壞隊가 出發하고 다음으로 機關庫破壞隊가 出發하엿든바 後者는 龍井村停車場附近外지 到하엿스나 發覺될것을 覺하야 全員이 中途에서 逃亡하고 其目的을 遂行치못함에 反하야

(가) 前者는 須臾에 同公司正門에 達하야 數名은 門外에서 番을보고 其他는 口口에 『야 려부서라』는 怒號와 함께 携帶한 斧又는 根棒을 가지고 煉瓦柱에 付置한 巾十尺의 板造正門南側戶及巾四尺의 板造小門을 破壞하야 構內에 侵入하야 更히 內七八名은 構內北側의 發電所內에 侵入하야 同所에 備付한 排電盤의 抵抗器、電流計、調節器、漏電計等을 破壞하야 龍井村全市街를 暗黑化케하고 他數名은 同所南側硝子窓에 石炭等을 投하야 全部破壞하고 更히 其中或者는 構內正門으로부터 東側約一間의 地點에 잇는 送電電柱에 放火하야 地上二尺의 部分을 長五寸巾三寸假量燒毁하엿스며

(나) 一面此와 別動隊는 同日零時二十分頃부터 午前一時過頃外지 龍井市日牛場 果 金聚恒(當占無)鐵工場(同鐵工場은 其屋頂連續으로 店員의 住宅이 잇) 北側의 板壁에 防風用으로 敷한 建에 放火하야 其中央部를 길이 板壁에 達할 程度에 燒毁하고 다음으로 同所 照明方住宅의 屋頂에 放火하야 其西南角으로부터 東側에 寄한 個所의 蓋藥 巾五寸長三寸 深軒下에 達할 程度及東南角으로부터 北側의 個所 蓋 巾七寸長一尺三寸에 達할 程度에 燒毁하고

(라) 更히 又他一隊는 五月三十一日午前二時頃에 龍井村第二區 東洋拓殖株式會社出張所 北側裡門으로부터 同構內에 侵入하야 同事務所에 爆彈을 投擲하야 其西北角使用人室外壁으로부터 西에 四尺을 距한 個所에 在한 屋茶箱의 東側三寸의 地面에 落下케하야 使用人室西側二重硝子窓의 硝子를 破壞하고 또 同屋茶箱의 東側及使用人室西側에 在한 硝子突外部에 無數의 裂孔을 生케하고 更히 同所로부터 約三間半을 離한 南側宿直室의 窓硝子의 一部를 破壞하야 暴行脅迫을 遂하고

(四) 天圖鐵路沿線에서는

(가) 五月三十一日午前三時前後 龍井村西方約五町 海蘭河에 架設한 長五二五呎 幅三呎 天圖鐵路木造橋梁東端中央의 丸柱 河底約二尺의 個所에 放火하야 其第二段橋木의 太半과 棧梁直下의 軌道를 支持하는 最上段의 桁木一部를 燒失케하고 同橋梁南端部最下段中央柱上端橋木에 接한 地上二尺의 部分에 放火하야 同所約三尺平方을 燒毁하야 橋梁을 殆히 危險한 狀態에 陷케하고 更히

(나) 同日午前三時頃으로부터 同四時頃外지에 吉林省和龍縣三開所子洞 [illegible]에 架設한 天圖鐵路橋梁中 [illegible] 一個所及枕木八個所에 放火하야 其右枕木所의 橋梁及枕木은 殆히 此를 全燒케하야

(五) 和龍縣方面에서는

(가) 同日午前三時半頃 吉林省和龍縣三開社湖泉通所在 私立東興學校(當時宿直員無)(朝鮮式도단葺平家式)에 放火하야 全燒하고 更히

(나) 同日午前五時半頃 吉林省和龍縣德新社南陽坪通稱東山所在 私立中興學校(當時宿直員無)(朝鮮式도단葺平家建)에 放火하야 其西側入口床板及壁板의 一部를 燒燬하고

(다) 同日午前三時頃 吉林省和龍縣月新社傑滿洞朝鮮人民會(當時宿直員無)에 放火하야 南側軒屋根一坪及屋根의 橫木五本을 燒毁하고

(六) 五月三十日午後十一時三十分頃 吉林省延吉縣勇智鄕財岩洞泱口 電柱一本을 地上約一尺五寸의 個所로부터 切斷倒壞하고 다시 其電線을 切斷하는 同時刻에 吉林省和龍縣東良社新明村으로부터 東方約四町의 個所와 電柱一本을 地上約一尺個所로부터 切斷倒壞하고 電線五本을 鋸斷하고 又同前刻頃 同縣東良社新明村으로부터 大佛洞에 通하는 道路北側電線을 切斷하고 이마 五月三十一日午前一時頃 龍井村西方約二十町을 距한 頭道溝街道左右電信線一本電話線四本을 切斷하엿다 그리하야 全間島 暴行脅迫을 다한것이다

第四 (一) 被告金瑾은 幼少로부터 父母에게 딸니어 露領沿海洲秋에 移住하고 다시 大正二年 滿洲에 移居하고 同十三年 吉林省城內所在 吉林省立中學校에 入學하엿스나 學資에 窮하야 昭和二年三月 中途退學하고 其後私立學校의 敎員又는 旅館業을 하엿스나 右中學校三學年在學中인 大正十五年四月頃부터 友人崔宗浩에게 共産主義에 對하야 種種說明을 밧고 다시 此에 關한 書籍을 耽讀하고 益히 同主義에 共鳴한것이다

(1) 昭和二年二月末頃 右中學寄宿舍에서 朝鮮共産黨滿洲總局黨員인 前記崔宗浩의 勸誘에 應하야 同總局이 朝鮮共産黨의 支部로서 前示目的下에 設置된것임을 知悉하고 此에 加入하야 其黨員으로된것이다

同年三月 安迫을 責任者로한 同總局新站『야치이카』에 編入되어 同年十二月에 至하기까지 每月一回式 『야치이카』會를 開催하고

(가) 新站靑年會內에 『호다크차』를 組織하고 會員을 共産主義的으로 指導할것

(나) 農閑期를 利用하야 夜學을 設하고 農民의 啓蒙運動을 할것

(다) 朝鮮○○宣言發布紀念日 日韓倂合紀念日等을 期하야 農民을 新站所在私立東一學校에 集合케하야 紀念式을 擧行하고 講演을 할것

等에 對하야 協議하고 當時此를 實行한것이다

昭和四年十二月末頃 前段說示와 如히 朝鮮共産黨의 支部로서 前示目的下에 設置된 『엠엘』派滿洲總局의 東滿道責任秘書에 就任하야 其頃 龍井村第四區 池永斗方에서 同組織部責任 朴世振及同宣傳部責任 金圭鳳과 道幹部會를 開하고

(가) 從來東滿積各地에 散在한 黨員을 整理하야 郡戚은 『야치이카』를 組織할것

(나) 道幹部에서 機關紙를 發行하고 總局으로부터 送付하야온 機關紙를 各黨員에 配付하야 時로 共産主義에 關한 講座를 開하고 又所謂記念日마다 農民에 對하야 共産主義에 關한 講演을 할것

(다) 農閑期를 利用하야 夜學을 設하고 農民의 啓蒙運動을 할것

等에 對하야 協議決定하고 다음으로 該決議에 基하야 黨員의 整理를 斷行하야 總局으로부터 機關紙를 各黨員에 配布하고 更히 昭和五年三月頃 朴世振 金圭鳳으로하야금 各郡을 巡廻케하야 共産主義에 關한 講演等을 하게하고 又各地方에 夜學을 設하야 農民의 啓蒙運動을 하야서 其役員이되고 總局의 目的遂行을 圖하야 劃策奔走하고

(2) 前段第二의事實中(甲)部摘示와 如히 謀議하야서 第三의 事實((一)部는 除外)摘示와 如한 暴動에 對하야 首唱劃策하고 總局의 目的遂行을 爲하야 奔走하고

强制度洑로 火田民蹶起
작년가튼풍년에도패농되여 被害者側訴訟提起

【莞島】 전남완도군군외면삼두리원삼장동(郡外面三斗里元三莊洞)사발원(沙鉢源)한 내물을 관개작농(灌漑作農)하는 복과으로 수삼년전에개간(開墾)한근이십여두락이잇고 근년에화전민(火田民)들이 미간지(未墾地)를개간한 근이십두락 합사십여두락논을 소유한 화전민 팔호인구 사오십명은 그논에다 명맥을걸고 그날그날의 생활을 유지하여오든중 그 아랫마을신학(新鶴) 머문(大文) 량리주민들은 화전민의 논이잇슴으로 인하야 자긔들의 논이피해를당한다고 작년풍년중에 [illegible] 화전민들이 수축한보(洑)를 허러버리고 논에잇는물까지 매몰(埋沒)하여버림으로 화전민들은이에 항쟁하다가 구타를당한일이 잇슬뿐만아니라 작년과 가튼풍년에 논에물을 넌치못한관계로 파농(破農)을 당하엿는바 이에분개한 화전민들은 신학머문리 주민중 박태안(朴泰安)외 네사람을 상대로 광주지방법원장흥지청검사국(長興支廳檢事局)에 소송을제기하엿다는바 공판여하에따라서 화전민의 사활문제도 결뎡케될것으로 이사정을아는 일반은 공정한 판결이나리기를 바라는동시 만흔 주목을한다고 한다

中國海探軍艦 鎭南浦에入港

【鎭南浦】 중화민국에한자랑거리인 군함이 지난달이십구일에 진남포에입항하엿는데 진남포항에 중국군함이 들어오기는 이번이 처음이라하야 진남포에잇는 중국사람들은 집집마다청천백일긔를걸고 환영하는중인데 이군함은진남포에 약일주일간 정박할예정이라하며 함장이하승조원은 합하야 삼백육십명이된다고한다

洪訓導의辭職으로 普校五年生盟休
수모자며명은검속하얏다 學父兄善後策講究

【淸安】 충북청주군북일면내수보교(淸州郡北一面內秀普校) 교원 홍봉히(洪鳳熹)씨는 이번 동교내 각문사건의 여파로사임한후 지난이십칠일 오전십시경에 전교생을 모아노코일장의우름석간 고별사(告別辭)를 하엿든바 생도일동은 방성통곡을하여 일시는비장한 분위기(雰圍氣)에싸이여잇섯는데 평소씨의 덕임이엿든 오년생 약사십명은 만일 홍선생이유임치 아니하면 교수를 밧지아니하겟다고 외치며 신신호채로 교실로달녀가각자의 책보를들고 퇴교함으로동교원 류정희(柳鼎熙)씨가 교문에서서 이를제지하엿스나 듯지아니하고 허여젓다는바 동사주재소에서는 사태를 중대시하고 즉시 부근주재소의 응원을어더 진무에 노력하는 일방 수모의협의자 오년생오명을검속하고 선속취조중으로 사건은 점차확대되여간다하며 학부형측에서는 장차 학부형회를 열고선후책을 강구하려 준비중에잇다고한다 또귀보 청주서에인치 취조중에잇든 리종목(李宗穆)은 금속되지 삼일만에 석방되엿다하며 홍교원에게 압수하엿든서적두권은 일시반환이라는 조건부로반환하엿다고한다

老人이汽車에轢死

【羅南】 함북라남미길정(羅南美吉町)에거주하는김병윤(金炳潤)(스)이란로인은지난이십칠일오후삼시오십분청진행(淸津行)렬차가라남미길정부근궤도에 이르럿슬때 궤도엽흐로 지나다가 무참히도 특사하엿는데 지나는렬차는 긔적도 업시그대로지나가슴으로일반은그로인수의무책임을원망한다고한다

賃銀率問題로 合同說이擡頭
注文津勞組와艀組가

강원도주문진(江原道注文津)에잇는주문로동조합(注文津勞組)과주문진부선조합(注文津艀組)의 합동문제(合同問題)가 대두하얏는데 그내막을 알어보면작금이래의 불경긔로 말미아마로동자(勞働者)들도 일할곳이 업서 무엇보담도 밥어먹게될뿐아니라 로동조합자체로 잇서는 조합원을 엇더케하나? 하는것이 문제인동시에주문진 우선조합으로말하면 지방에 잇서서의 한자본계급적 긔관으로서 조선우선(朝鮮郵船)을 총취급할뿐외에 각방면의 객화물(客貨物)과 금번 약유비(礦油肥)의 원수관계(一手販賣)를 하여 약유비外지도 우선조합에게 빼앗기게되엿슴으로 주문진 로동조합에서서는일자리가영영업서지게됨으로 로동조합의조합원이백여(二百餘)명은 생활문제로말미아마 남보다 합심하여 일지라도활용하겟다함으로 우선조합에서는 임은(賃銀)에 경장이됨으로 장차 임은이 더내려가지나 안홀가우려하야 서로 합동하야 련합회를 조직하야 사이조도 하자합의으로 로동조합측에서는 이를모하로동조합 사고부에서 활약을하고잇는 차인대 장차는아마도주문진 로동련합회(注文津勞働聯合會)가되리라고한다

郡警當局總出動 正條植을强要

【金海】 경남김해군(慶南金海郡)에서는 도군당국에서 고교생과경찰관 면리원을 총동식혀서 남의보리들일동무로 쌀나내고 강제로못자리면(苗地)를 경작케하며 이엇서일반농가의비난이잣는중 또 요사이에 이앙하는데에정조식(正條植)을 모ㅣ잡으라고 보교생과 경찰면리원각동주장이 출동하야 심은모를뽑아버리는것으로 일반농가는 공포심을갓게될뿐아니라분망한가에 이중으로모를심으게되니 그의원성이 창천하다는데 지난이십오일에장유면(長有面)에서도 순사,구장,면원의오통이심오두명이 정조식장려차로 동면수가리(水佳里)에 출장하야 나무배(折斷)를긔드라하여도뽑어매어주로건느게되자 이를동민들은리딸을들어 벼여군중이모하여 욕설을하고 호령이를던지게되어 할수업시 도라왓다는데 정조식모을심으지아니한농가에서는불안상태에잇다한다

少年五名 陜川으로押送

【鎭海】 경남진해에서는합천서(陜川署)의형사가 출장하야 소년사명을 검거하야다 함은 긔보와갓거이와 이에대하야 이십륙일오후부터 진해서(鎭海署) 도상에서 취조를시작하야 일단취조를마친후 익이십칠일에 다시원하귀(元下龜)리에잇는문산수(文三守)란소년을 또삼시검거하야 동일오시사십분 진해발렬차로 합천으로 압송하얏다는데 이제그와가티 다수의소년을 검거케된것은 탐문한바에의하면 지금검거된 소년들사오명이 작년구월경에 독서회(讀書會)란것을 조작하야 사회과학서동을구독하여오든바 이번에돌연히 긔괴소년들의 가택수색한결과 긔긔독서회에서류가 발각되어 신경이과민한경찰은 이것이 어떠한 비밀결사나 아닌가하야 그와가티 검거케된것이라는데 문케는장차 어더케전개될는지 알수업스나 그부형들은 매우걱정중에 잇다한다

生活難으로縊死

【淸安】 지난이십륙일괴산군증평면련탄리(槐山郡曾坪面連灘里) 밤나무숲속에서어떤사람인지 목을매여죽엇슴으로 증평주재소에서금지한결과이사람은 일정한주소와직업이업는김태동(金泰東)(三一)으로약일개월전까지도 증평에서 음식점영업을하고잇섯는데 유서도 업슴으로원상비관중에잇섯다고하며지난이십오일오후구시경에진천군진천면읍내리(鎭川郡鎭川面邑內里) 자긔매가인주익환(朱益煥)씨집을간다고증평서출발하여가는도중에서자살한것이라고한다

沐浴中小兒溺死

【舍人】 지난이십오일오후네시반에대동군룡악면하리시원거리(大同郡龍岳面下里新院街)화승학(黃承鶴)의차남 영석(永錫)(六)은 압냇가에서목욕하다가실족되여 깁흔속에드려간바ㅣ짜진자두시간후가티갓든아이의보고로현장에가서시테는차젓스나 너머늣기때문에드듸어절명하얏다한다

開校十四年紀念式 十年勤續敎員表彰
함남차호공보교서

【遮湖】 함남리원군차호공립보통학교(咸南利原郡遮湖公普校)에서는 지난이십구일 오전십시반에동교 강당에서 개교십사주년긔념식(紀念式)을거행하고아어열한시반에 한재건(韓在健)씨외십수년근속포창식(褒彰式)을 거행하엿다는데 동씨는 원적을 함주군 하기천면 동정리(咸州郡下岐川面東井里)에두고 긔회공보교에서 교편을잡고 십년동안을 죽음도계으름이 업시아동교육에 힘써왓는데 더욱사택까지건축하고 설립하는만큼 차호를떠나자못할 인연을 가젓나는바동씨는 마음이학 인자하여 만인에게 죽음도불패한 감은적이업고 일반적으로 축망을바더오는데 금번가중 긔념표창이리원서는 처음잇는 일인만큼 매우청예한 가운데서 거행하엿다한다

平南道大同郡西川面仁興里山二四番地의一(同里遊廊後山)에現存한墳墓는石材採取키爲하야共同墓地에改葬코저大同警察署에願出한故로近近許可를得하야改葬코자하오니右墳墓所有者又는管理者는至急히本人에게로申請하시옵
辛未六月 日
平壤府新倉里一九二番
崔臨斗

皮膚、泌尿、花柳病
醫學博士 渡邊晋
京城黃金町入口日本生命裏
診療 十二時半外자及夕刻

本院을創設하온지居然六個年이온대內外僉君子게옵서愛護하야주심을多蒙하야業務가日益繁榮하옵기로一層擴張하기爲하야左記住所로新築移轉하얏사오니倍加愛護하야주시기를伏望

六味湯丸 一劑上
八味湯丸 同
十全大補湯丸 同
鹿茸大補湯丸 同
四六湯丸 同
水土湯丸 同
肥兒湯丸 同
(價格) 貳圓 參圓二拾錢 貳圓三拾錢 參圓八拾錢 貳圓五拾錢 四圓 八圓 九圓 貳圓五拾錢 參圓五拾錢 貳圓六拾錢 壹圓二拾錢 貳圓
八珍湯 同 貳圓八拾錢
附子理中湯 同 貳圓五拾錢
補中益氣湯 同 貳圓五拾錢
調經種玉湯 同 貳圓四拾錢
倍四物湯 同 壹圓
雙和湯 同 壹圓
固眞飮子 同 貳圓八拾錢
歸脾湯 同 參圓
七濟香附丸 同 參圓
別告=服藥家에如何한處方이든지付送則廉價酬應함
但拾圓以上注文則送料本院自擔
京城蓮池洞一三二番地
百中院漢藥部
振替京八七七四番

北京料理
御宴會는 安全地帶
食事에
蓬萊閣
電話本局 [illegible]

(20) (15) (20) (7)
原産地에서一本이라도卸値提供
水晶實印 一圓 (二寸丈印外지篆刻합니다)
黑水牛認印 二十七錢 (二寸丈小判印材에 苗字彫刻)
象牙次認印 五十錢
ゴム名判 十八錢부터
型錄及寄岳先生著 (印章의知識) 無代送呈함
山梨縣大河內
山梨水晶株式會社

◇本社京販 電光化門一八七番

外科 肛門病科
醫學博士 朴昌薰
入院室各等獨房 (電光一一三八五)

月賦日賦販賣 擔保金融貸付
京城鍾路二丁目一
電話合資會社
電話光化門六番

電話買入

품질과型이새로운店
紳士服店
エンドウ
京城長谷川町 電話本局一三六六番

南嶽師觀相
觀相大家 明石 南嶽師
希望을達하고십흔이! 苦惱에서버서나고십흔이! 주저치말고곳오시여 당신네의運命의相과骨相을觀相하여暗路에燈火를엇으소서
鑑定은百般에亘하나二三의例를들면 事業目的 就職可否 適業撰擇 結婚에因緣 時期良否 身上 家庭 旅行方向 株 期米 家庭上煩悶을解決하오
鑑定時間 自午前八時 至午後八時
場所 京城府花園町二十一番地 (電車黃金町四丁目下車 本町線通리下) 洋屋

當選謝禮
謹謝諸位厚情
禹世寬
義城郡丹北面協議員

經濟界 言論權威 大
東亞商工時報
七紀念號 第七一號 出來
◇定價 一部二十錢 一個年先金貳圓 郵稅本社負擔
支局募集 支局을希望하시는분은 二錢切手를同封하야照會하시면 規定書를送呈합니다
男女社員採用 外交에經驗이有한者를採用하되中學程度로二十歲以上四十歲未滿希望者는履歷書와二錢郵票를同封하야問議하시옵
京城府西大門外竹添町三丁目
東亞商工時報社
振替京七四四一番・電(光)二二四一番

朝鮮初步宣傳대一
獨逸汽車票時計

勿笑 勿驚
代 舌
3.00 單三圓
國際洋行時計部奉仕係

株式會社 朝鮮殖産銀行
資本金參千萬圓
年賦又는定期償還方法에依하는勸業資金貸出의外普通銀行業務를取扱함
京城府南大門通二丁目
電話長 四〇五〇番
頭取 有賀光豐
支店及出張所

懷中常備하실
天一靈神丸
貴下의健康을擁護하는 唯一의健胃消化劑
換節期의衛生! 惡疫豫防으로! 家庭에懷中에 常備하십시요
到處藥房雜貨商에서팝니다
(新藥)定價 十九入小匣十錢 二十九入大匣二十錢 六十九入小瓶五十錢 百廿九入大瓶一圓
京城府鍾路 總督藥本舖 天一藥房
電光 (長七五九 二〇五〇)番

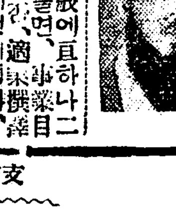

朝鮮史 (三)

丹齋 申采浩

第三編 三朝鮮分立時代(三)

(二) 滄海力士의鐵椎와秦始皇의萬里長城

신朝鮮이燕趙와激戰하는동안에 秦이强盛하야 마참내韓魏趙燕齊楚等支那列國을다滅하거늘 韓人張良이 亡國의恨을품고 朝鮮에들어와救援을求하거늘 王某丙이力士黎氏를紹介하야주어 百二十斤鐵椎를가지고 秦始皇의巡幸을機會하야 陽武縣博浪沙中에서이를狙擊하다가 그副車를바수고成功치못하니라 史記에張良이滄海君을보고力士를求하얏다하얏슴으로 或者는滄海를江陵이라하고 滄海君을江陵의郡長이라하고 力士黎氏를江陵의出生者라하나 그러나滄海는東夫餘의別名이오 東夫餘兩國은 (一)北曷思(今[illegible]寧)(二)南曷思(今咸興)에都하얏슨즉 滄海는右兩地中의一이니 江陵滄海는無根의談이니라

未幾에秦始皇이 東北의朝鮮과 西北의匈奴를威하야 故燕趙秦의長城을聯絡하야 萬里長城을築할새 全支那의人民을發하야 徭役에從事하며 將軍蒙恬으로하야곰 三十萬兵을거나리어監督케하야 東洋史上所謂有名한萬里長城을完成하더니 紀元前二百十年에始皇이죽고 二世가即位함에 翌年에陳勝、項籍、劉邦、等革命群雄들이蜂起하야秦을亡하니라 李斯山이始하야갈오매 秦의威力이亘古以來처음이업도록膨脹하야 萬餘里이라야할로始皇을 天神으로우러러보는데 난데업는陳勝가튼一鐵椎가始皇의魂魄을驚動하며 六國遺民의敵愾心을鼓動한故로 始皇의屍가엽에들어가기前에 亡秦의旗가四方에날니엇나니 이는滄海力士의功이아니라할수업다하니라

(三)匈奴冒頓의東侵과신朝鮮의危縮

支那의項籍劉邦等八年動亂이이는사이에 신朝鮮王某丁이 西方으로出兵하야 上谷漁陽等地를恢復하고 今東蒙古一帶의鮮卑를降服하야 國威가다시떨치더니 그子孫의代에 마침내匈奴冒頓의侵暴을맛나 國勢가드대여衰弱하고마럿다

匈奴는第一編에述함과가티 朝鮮과語系가갓고 朝鮮의屬民이되어 두를信依하야 今蒙古等地에散布하얏던者인데 牧畜과狩獵에從事하야 天性이使悍을겸가이어 자조支那北部를侵擾하며 신朝鮮에附하야서도叛附가無常하더니 紀元前二百年頃에 頭曼이匈奴單于(匈奴大酋長의號)가되어 長子冒頓을미워하고 小子를사랑하다가 冒頓에게죽고 冒頓이代하야單于가되거늘 신朝鮮王이冒頓의凶悍을모르고 請求가頻數하얏다 그러나冒頓은 그歡心을사기爲하야 신朝鮮王이千里馬를求한즉 冒頓이그愛馬를주고 신朝鮮王이美人을求한즉 冒頓이그閼氏(單于妻妾의稱)를주니 신朝鮮王이더욱冒頓을깔보아 使者를보내여兩國中間의千餘里甌脫을 신朝鮮의所有로달나하얏다 甌脫은當時中立空地의稱이니 冒頓이이에大怒하야갈오대『土地는國의本이니 엇지이것을남을주리오』하고 드대여使者를죽이고 全匈의騎兵을總發하야 신朝鮮의西方—今東蒙古等地를襲擊하야 居民을殺掠하고多數鮮卑를虜殺한지라 신朝鮮은退却하야長城以外數千里地를바리며 鮮卑의餘衆들은鮮卑山—今內外興安嶺附近으로逃走하니 이로부터신朝鮮이微弱하야 오래동안匈族과겨루지못하더라 嚴復(淸末學者)이갈오대『匈奴는水草를쫏처遷徙하는禽獸이니 엇지『土地는國의本이라』는말을내엿스랴 이는한갓司馬遷의浮誇한文飾이될뿐이라』하얏다 그러나 史記漢書等에參考하면 匈奴가陰山의險阻를빼앗긴뒤에는 그地方에지나는者가 반듯이痛哭한다하며 焉支山을빼앗긴뒤에는 悲歌를지어相慰하얏스니 匈奴의土地需要가 비록文化的民族과갓지못할지나 아조土地의觀念이업다함은 武斷인가하노라

第三章 三朝鮮分立後의 불朝鮮

(一)불朝鮮의西北境

불朝鮮이 신朝鮮과合作하다가 燕에게敗함은이미前述한지라 여긔에는다만그所失한土地의幾何인것이나말하리라 魏略에『秦開攻其西方取地二千餘里至滿潘汗爲界』라한바 先儒들이朝鮮과燕의由來國境을 今山海關으로잡으며 秦開의奪取한二千餘里를 山海關以東의縱線二千餘里로잡고 滿潘汗을大同江以南에서차지라하얏스나 이는大錯誤의論斷이다 史記나魏略을參照함에 秦開의奪取한土地가明白히上谷부터遼東外지니 滿潘汗을遼東以外에서求함이不可하며 漢書地理志에據하면 遼東郡屬縣內에『汶、番汗』의兩縣이잇는바 滿潘汗은곳汶番汗이며 汶縣은비록沿革이傳치못하얏스나 番汗은今蓋平等地인즉 汶縣도蓋平附近일이可한즉 滿潘汗은今海城蓋平等地의附近이될지어놀 이제滿潘汗을大同江以南에求함이무엇에依據함이뇨 대개滿潘汗은秦開入寇時의地名이아니오 後世秦時或漢時의名稱인것을 魏略作者가이를가져다가秦開入寇時에兩國의國境을立證한것일지며 番汗은불한故都의附近인고로名한것일지니라 史記의千餘里는신朝鮮의所失한土地만單指한것이오 魏略의二千餘里는신불兩朝鮮의所失한土地를並指한것이니 漁陽上谷一帶는 신朝鮮의所失한土地요 遼東遼西右北平一帶는 불朝鮮의所失한土地니라 滿潘汗은 四郡沿革의問題와關係가深切한者이니 本節은讀者의牢記를要한다

北極航潛探險記 ──二十五

北極探險異狀업다 로氏所論을駁함

【노號艦長데ー네하와少佐記】(3)

◇錚錚한人物들◇

『윌ー휴ー버ー트·윌킨스』大尉는北極을徒步로 또는空中으로 여러번探險한經驗家이다 적어도氏는其廣汎한經驗에비치여서數個月에亘하야 硏究한結果로潛水艦에依한探險은 氷上及空中으로부터 探險함에比하야 혁신時代的이며便利함을가지고잇슴을確信케된것이다

余가또한特히實地의經驗을싸흔點으로其手腕을認定하고잇다고생각하는한사람의有名한探險家는『링칸·엘스워스』氏이다 氏는伊太利의北極探險飛行船『놀웨』號에搭乘하야『스핏스베르겐』으로부터『아락스카』에날넛스며 또한『암젠』氏와가티飛行艇으로北極으로부터九十哩以內의地點에着陸하엿다 따라서『엘스워ー스』氏는마치우리들이이로부터北極에서遭遇하려고하는모든것을直接으로氏는눈압헤보는것과가튼豊富한知識을가지고잇는것이다

此『엘스워ー스』氏가우리들의探險의財政的後援者이며우리들의調査探險의指導者임으로『노ー틸러스』號의探險隊는『윌킨스』『엘스워ー스』探險隊라고함) 氏의見解가『로드맨』提督의좁다란見解와相違가잇슴은 火를보는것보담도明白한것이다 엘스워ー스氏는 今回의探險行이實際로行할수잇다고確信하고잇게만되면 이것으로써後援하고잇는것이다 이말은우리들을非常히滿足식키여주는것이다

◇選擇한乘組員◇

余는昔日에相當히苦로운일에從事한배에 참으로善良한동모와가티지내인일이잇다 그러나『노ー틸러스』號와其乘組員가티氣分의조흔배 氣分이조흔동모와만내인일은아즉것업섯다 그래서 余는自殺을하고십다는것가든생각은 小毫도 업는것이며 또한潛水艦이熟練한乘組員들과가티『바보』의첫가든『冒險』을하려고는 조곰도생각지안는다는것은 여긔에서率直키말하여두려고생각한다 乘組員一同이成功을밋고잇는 그信念만으로도 非常한價値가잇슬것이다

余가此偉大한潛水艦을指揮하고 또한『윌ー휴ー버ー트』윌킨스』大尉와 서로아려서이와가튼重大한計劃에參加한것은 無限의光榮이라고 스스로생각하고잇다 余는우리의權威者인『엘스워ー스·윌킨스·버ー트』氏『로·스테판슨』及其他의여러사람이 提供하야준北極의智識及他潛水艦에乘하야 氷下를潛入하야 潛水艦이如何한動作을할것을알려하고 其科學的聰明을萬人에게認定하고잇는『사이몬레이크』氏에게依賴하려고하고잇는것이다

◇成功의確信

同時代의外사람들로 嘲笑밧고輕蔑을밧는것은 俗人보다一步압선先驅者의엇지못할바일이다 따라서余는로드맨提督이 이와가튼態度에나감을避하야寬宏한態度를示하야 余는潛水艦의『專門家』라고말한것을듯고 欣喜의情을禁하기마지안는다 이와가티볼너주게되면 余는單只潛水艦에잇서서熟練者로서 提督에게左의一語를呈하야此稿를마치려고생각한다

『余는여긔에잇서서 提督이其悲觀論의無用한것을 發見하는 우리들의成功을 期待케됨을밋고잇는것이다(此稿完)

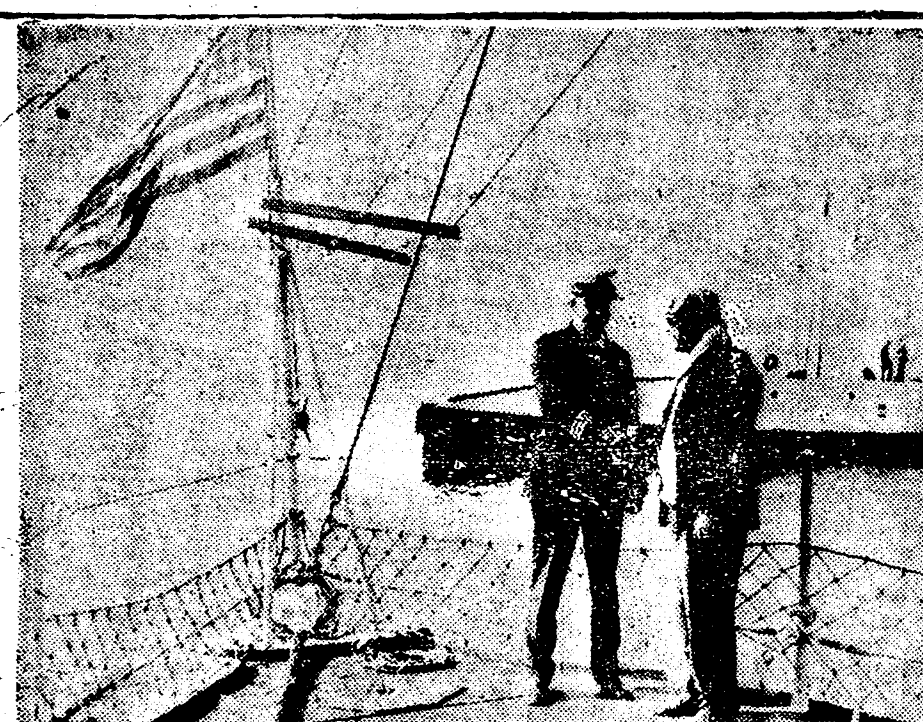

◇寫眞說明◇ 米國軍艦에서 艦長『인쓰두』中佐(左)와離別의握手를하는『데비하와』少佐(右)이며圓形은『노ー틸러스』號의絕大한後援者『엘스워ー스』氏

佛國新興文學의先驅 『에밀、졸라』研究 (四)

그의作品『제르미날』

李求

그럼으로 그가이作品을쓰라는意圖는벌서부터存在해왓스나 그러나 一八八四年의國內國外의勞働爭議가 그로하여곰直接作品行動을敢行할決意와興味를賦與한것이다 다시우리는天才的藝術家일사록 社會現實의把握이明敏하다는것을確證하기爲하야 從來의學的硏究의立場에서 졸라의評傳을쓴 죠셉슨氏의意見을들어보자

『何如間八十七年代(一八七○年以後)의終末頃부터政治的雰圍氣는顯著히變化하엿다 그(졸라)는 在來의手法에서 一段의論理的發展으로 正當化하랴意圖하엿다!……

佛蘭西와白耳其에서大爭議가演出되기는一八八四年頃이며 서佛蘭西와其他各國의社會黨은至今外지의空想的未組織이든勢力이 政治的現實로轉換되엿다』 이리하야 졸라는共和社會黨의理想에無關心의態度를取할수업섯다 그러나眞實로 프로레타리아트그속에들어가 그네의生活을如實히反映하엿든가? 그는亦是同伴者엿고 또한가장眞實한프로文藝의先驅的功勞者엿다 우리는決코 그의行使한偉大한業績을無視하지안는다 하나 그의이作品을쓰게된動機가 그때의社會又는政治的變動에서超因햇다는것을說明하랴함이며 프레하ー노프의일은바『經濟上에生長한 社會的政治組織에依하야決定되는바 社會人의心理』로서作品行動을行使하엿다는것을立證하랴함이다

(二)스트라이크爆發의諸原因

그는이作品에서 엇더케爭議發生의原因을必然的으로 又는實驗的으로明示하엿는가? 졸라는 이作品의主人公인『에티엔』으로하여곰 一週間이나彷徨하다가 結局 이作品의活動舞臺인 몽수炭坑으로出발식혓다 그리하야 에티엔이처음맛난사람은 이炭坑에서五十年동안이나勞働해온 『본모ー른』이라는老人이다

이老人 은六十이되면年金百五十포랑을밧는다고해서 그돈에目이나려 목을매고잇는사람이라는 이老人은『에티엔』에게이러케 이아기하엿다

『아니 사람을工場이라곤全然업서 요멋해前까지도 이러치는안혓네 하지만 至今은 쌕쌕사람이들어찻고 들어갓대야 돈한푼못번다네 정녕炭鑛夫들은줄인창자를부둥켜안고들읍하러오니까 그래도 쇠골이나 村가든면 여긔야그러치안흔가 場門은 하나식둘식닷겨진다네 그야상감님잘보아지내고 한데大體米國가든나라에서 왜 싸홈을한단말인가? 소즘생이 染病에걸녀서죽듯이 사람의서기가총마커죽는것도상관업다는 팔인게야』 이리하야 이爭議는 米國의 南北戰爭으로基因한世界的

大恐慌 의餘波라는것을 이老人의입을빌어 明示하엿스며 이로因하야勞働者生活의悲慘을 이老人의며느리가그男便에게하는말로 表現하엿다

『이것바요 글세 나는단돈한푼업서요 그리고 오늘은月曜日이지 아직도반달『간조』밧을나면엿새나잇서요 이래서는당초에엇더케살어갈方策이업서요 글세 食口는열사람이나되는데 벌어오는돈은 다섯이서二圓도못되니 엇지란말이요?』 이리하야 여긔저긔 商店에빗진것과 인케는엇더케던지먹을[illegible]食費還할길이업다고 不平不平이다

이一家만아니라 坑夫全體가이런한悲慘한飢餓線上에서 彷徨하고잇다 그뿐만아니라 數千尺의地下에서 野獸와갓흔 酷使한

勞働에 從事하지안호면안되게되엿다 그러나그네들은아직이러타할反抗의爆發이업다 그리고졸라는 몬저이러한個人的不平을맛폐하엿다

『망할놈들 죽일놈들이야 그래도나는목참고잇섯네 그러면알아들은줄로아니까 하지만그놈들이 우리를정나게하지안헛나? 자네들도들엇겟지 또통이갑슬내리우고 밧칠기둥갑슨 빼무몰어준다고 그래서는우리들싹건을또할어내자는수작이야 그러믹한놈의수작이지……』

졸라는 이爭議의直接原因을 이또롱이갑내리운다는 一般的爭議의普遍的事實인 勞働者生活에對한

經濟的 打擊을들엇다 엇더한爭議든지 그는피와땀을쫘주고 또는奴隸와가티使役이되고도 참아견딀수업는境遇에勃發하는것은더욱이 未組織勞働者層에잇서서는 特히顯著하다 只今부터六十餘年前에일어난이爭議—그는 눈러가라는勞働者大衆의自然發生的所産으로 졸라는取扱하엿다 勿論그는勞働運動史를뒤저본다하여도 第一인타나쇼날創立當時인것만큼 極히幼稚한時代엿다

權慄의戰蹟探訪 (二)

日曜의一日을幸州山城에

柳光烈

四月十三日에 釜山에들어온日軍이二十日만에 五月三日에京城을陷落하엿스니 얼마나當時朝鮮의武備가 弱하엿던시를알수잇다 宣祖大王은義州外지쫏겨가서

龍灣一隅 天步艱難 地維已盡 予將安歸 瞻彼長江 亦遊于東 思歸一念 如水滔滔

라하야 八道에哀痛詔를내리니 林下讀書의士와岩穴誦經의僧이 눈물을뿌리고 칼을집고이러난이中에

郭再祐 鄭仁弘 金千鎰 趙憲 高敬命 梁山璹 靈圭 休靜 惟政 鄭文孚 金德齡

等이잇스나 連戰連勝하야 賊을挫折식히기는水에 李舜臣이잇고 陸에權慄이잇슬뿐이다

却說 賊兵二十五萬이長驅하야京城을占領하자 各道守令方伯이一齊히이러나勤王兵을發하야 全羅監司李洸이 四萬兵을거느리고林川路로進하고 防禦使郭嶸이 二萬兵을거느리고錦江을渡하며 慶尙巡察使金睟手下兵數百을거느리고 忠淸巡察使尹國馨이또한數萬兵을거느리어 五月二十六日에振威平野에모히니都合十三萬大兵이다 六月六日에龍仁의賊을치려함에當時光州牧使로서 中衛將의職에잇든權慄은進擊하려는 李洸을말리되『이제敵이 西下할터이다 압길을질러臨津江에가서 가는길을막는것이可하니 이런小敵과싸홀것이아니라』하얏스나 李洸이듯지아니하고 치다가日의伏兵이突出하야左右斬斫하니 白光彦 李之詩의兩將이戰死하고 三道十三萬軍이 一時에潰散하엿다 이敗報가이르니朝廷에서는權慄로全羅巡察使를삼엇다 權慄은創殘餘卒을잇글고全州로내려갓다가 七月에다시全州에進軍하야 珍山梨峙에서敵兵을大破하엿다 이께에日兵이錦山으로조차熊峙를넘어서 全州로몰려오니 羅州判官李福男 民將黃璞 金堤郡守鄭湛이迎擊할새 日先鋒數千人이 放丸揮劍하며突擊直進하니 黃璞等이冒死血戰함에 敵兵이조금너누룰하엿다가 그이튿날새벽부터數萬의日兵이大至하야 山谷에彌滿하고 銃聲이天地를振動하야 黃璞이日將을射殺하고力戰하다가死하니 日兵이다시權慄이직히는梨峙에달려드니 權慄은黃進을督하야 親히大奇하고 孔時億等을거느리고 拔劍大戰하니 日兵이언덕으로기어오르는지라 黃進이나무에依하야 彈丸을맛으며終日활을쏘니화살이비오듯하야 日兵이大敗하야伏屍流血이내를일우엇다 이大捷이잇슨後에 權慄은二萬兵을率하고 北上하다가 同年十月에水原에서敵을大破하고 그이듬해二月에兵四千을分하야兵使宣居怡에게付하야 衿川에軍하야 聲援케하고 陽川江을渡하야 高陽幸州에陣하니 이로부터幸州大戰은벌리인[illegible]

한글質疑

問 다음말은 어느綴字法을取함이 옳읍니까

一、天=하날 하늘 한울
二、內男=안방 안ㅅ방 안人방
三、燈火=등불 동人불
四、聲=소리 소래

客 김 묵

答 (一)天=『한울』이옳읍니다 (二)內男=『안방』이라고씀이좋습니다 名詞와名詞들이 連해날때에는 中間에서 人音이 나서 앞에名詞의첫소리를 단단하게 내는일이많으나 이를 發音대로 적는다고 앞에 名詞의첫소리를 並書하여 빵으로쓴다면그名詞의 字形을 變하게되여서 못쓸것이요 또 人을 中間에 넣는다면 子音하나를한音節과같이따로 써놓게되여서 좋지않을것입니다 그리고 또 그렇게 쓰자면 넘우도 어수선하여 文體가지 저분할것이니 도모지 빼어버리고 그를說明하라면 名詞들을 連해 쓸때에는 왕에 名詞의 첫소리를 되게 내는 習慣이 있다고만하면 그만일것입니다 (三)燈火=이도 (二)에말한바와같이 『등불』로 씀이 좋다고 생각합니다 (四)聲=『소리』가 옳읍니다 장지영

數學朝鮮研究 民族別資本總觀

【四八】……靑汀生

其他資本이라한것은 以上에列擧한 農業 林業 商業 工業 鑛業 水産業 銀行及金融業에包含되지안이한 運輸業 瓦斯及電氣等에 諸業을總轄하여가르친것인바 아즉企業의分化가 單純한關係로 業種에따라 朝鮮人側의 會社資本은 全然活動치안는것도만타 其他에屬하는 朝鮮人側會社數十九 公稱百八十八萬餘圓 拂込百八萬餘圓에對하야 日本側은 社數百七十一社 公稱二千七百四十萬餘圓 拂込一千七百二十七萬餘圓으로서各各九倍 二十三倍强 十四倍强이 優越하며支店會社十五社 公稱三千七百九十二萬圓 拂込一千八百七十九萬圓餘가잇는故로 各各九、八倍 三十四倍强 三十三倍强에該當한다

九、民族別其他資本總觀

		社數	出資又는公稱資本	出資又는拂込資本	積立金	利益金	損失金
日本人	昭和三年	一三六	三八、〇七八、一五〇	一五、一五〇、一五〇	一、四一三、九三八	[illegible]	三三八、三五一
	同四年	一七二	三七、四四五、三五五	一七、三二八、七三一			
朝鮮人	昭和三年	一〇四	一、七〇二、〇〇〇	七九九、七五〇	八、三五〇	[illegible]	五、三六〇
	同四年	九〇	一、八八六、〇〇〇	一、〇八三、一五〇			
合同	昭和三年	一八	一四、三一七、二〇〇	五、三三七、九五〇	三三一、三二八	[illegible]	三三九、二〇〇
	同四年	一九	一八、三二八、六二三	五、八七二、二四〇			
合計	昭和三年	一六八	四四、〇九八、三五〇	二一、二八七、八五〇	一、六九五、九六八	九一五、二二九	四七七、一〇一
	同四年	一九九	四七、五五二、〇七五	二四、三三四、二三一			

(引用同上)

十、民族別資本總觀 (以上合計)

		社數	出資又는公稱資本	出資又는拂込資本	積立金	利益金	損失金
日本人	昭和三年	一、一三四	[illegible]	[illegible]	[illegible]	[illegible]	[illegible]
	同四年	一、二三七	[illegible]	[illegible]	[illegible]	[illegible]	[illegible]
朝鮮人	昭和三年	[illegible]	[illegible]	[illegible]	[illegible]	[illegible]	[illegible]
	同四年	三六二	[illegible]	[illegible]	[illegible]	[illegible]	[illegible]
合同	昭和三年	[illegible]	[illegible]	[illegible]	[illegible]	[illegible]	[illegible]
	同四年	[illegible]	[illegible]	[illegible]	[illegible]	[illegible]	[illegible]
外國人	昭和四年	四	一、三二〇、〇〇〇	[illegible]	[illegible]	[illegible]	[illegible]
合計	昭和三年	[illegible]	[illegible]	[illegible]	[illegible]	[illegible]	[illegible]
	同四年	[illegible]	[illegible]	[illegible]	[illegible]	[illegible]	[illegible]

最後로 民族別會社資本의活動을總觀하면 右表에明示된바와가티 日本人側社數는 一千二百三十七社로서 朝鮮人側三百六十二社에對하야 三倍强이며 公稱資本金에잇서서는三億六千九百十餘萬圓對四千二百五十餘萬으로八倍强이오 拂込資本金에잇서서는 一億九千三百七十餘萬圓對一千九百八十餘萬圓으로 近十倍이며 積立金에잇서서는一千七十餘萬圓對二百萬圓으로 五倍强에該當한다 그리고日本人側總支店會社九十社의總公稱資本金十一億五千五百五十六萬圓總拂込資本金八億八千九百十三萬圓을 朝鮮內에本店을둔 日本人側會社資本에 合하야 朝鮮人側의그것과 比較하여보면 社數 一千三百三十五社對三百六十二社로 三·八倍요 公稱資本金十五億一千六百四十七萬圓對 四千二百五十一萬餘圓으로 三十倍이며 拂込資本金十億八千二百七十四萬餘圓對一千九百八十七萬餘圓으로 五十四倍强에達한다

다음으로 日本人 朝鮮人合同經營會社를보면 社數로百六十五社 公稱二億一千一百三十餘萬圓 拂込九千五百七十八萬餘圓으로 日本人會社의다음가는 資本을 擁有하는터이다 그大槪는日本人出資者或은 株主가實權을掌握하고 그것을支配하고잇슴으로그多部分을日本人側資本活動에加算하여보아야 올홀것이다

(註『民族別資本總觀』의合計數字는 金融業及銀行業 會社數와資本金 積立金 損益金等을 合算한것이다 銀行及金融業은 前節에詳述하엿슴으로 本節에는그것의重複을避하엿다)

雲水行脚記 (四)

…妙香山을參觀하고…

金泰洽

月林도舊月林과 新月林이잇는데 江저편에는舊月林이라하고 江이쪽에는新月林이라고합니다 우리는 新舊月林을지내서 小學校의運動場을 바라보며 한참동안을 徒步로오다가 본즉 조금마한고개가잇는데큰 解松이 서잇습니다 그런데이 老木解松이 예마침 그늘을지여줌으로 이나무미헤서 다리를쉬며 그리고짐군에게 이나무에對한무슨傳說이 업느냐고무럿슴니다 그러한즉 이나무는 녯날에 西山大師가솔방울날러 소나무한가지를 주어가지고나려오다가 아무데나 더진것인데 이러케자라서 그늘을지여준다고합니다

西山大師 히롱도 솔가지은 너서돋고 月林 써올 나려오다가 아무때나 더짓더니 그솔이 落落松되여 그늘지여주더라

◇妙香山과普賢寺

이제로부터서는 一直線으로 香山속에서휘돌려나려오는 碧溪水물엇고妙香山을바라보며 普賢寺를차저감니다 十里長谷에 洞天도크고 小峰도無數한데엇지도樹木이繁茂한지 한곳도空地가업슴니다 樹木이繁茂함을 따라서 塵世에서듯지못하든은 갓새소리가 다—들림니다 마치 太古의寂寞을 깨트리면서 仙境을 밟아가는것갓슴니다 精神을勿論僧侶니外 이런곳에올수록 초초한行色이適當가려보히려니와 雪山도이런곳에도려노코본즉 文人의얼골이라든지 時俗靑年紳士의얼골노는보히지를안슴니다 비록洋服은입엇을망정 赤松子를차저가는處士와갓슴니다 그럼으로나는李先生이라고 부르기보다李處士라고부르고 십엇슴니다 그런데한가지 맛지안는것은處士라하면좀나히가 둔숙하야보여야할터인데얼골이넘우도젊은것임니다그려나 엇지仙境에老少가잇겟슴니까處士라하여둡시다

胡適의 自己思想紹介 (4)

—原名『介紹我自己的思想』—

丁來東 譯

(四)

第四組의글은六篇이다
建設的文學革命論
嘗試集自序
文學進化觀念
國語의進化
文學革命運動
詞選自序

이속에서 一部分은文學革命運動의經過를敍述한것이요 一部分은 나自身의文學에對한見解이다

(一)내가 『白話로新文學을짓는』 一條路를指出한것 (一九四頁—二〇八頁 二三八頁—二四〇頁 二七七—二八三頁)

(二)나는 歷史事實에根據한 中國文學演變論을供給하야 國語가古文의進化한것임을明瞭하게하고 白話文學이 中國文學史上에佔有한地位를明瞭하게한것 (二四一—二八四頁 三〇四頁—三〇九頁)

(三)내가 白話新詩의嘗試를發起한것시다 (二一七頁—二四一頁)

此等文學은 다나의文學革命論을表現한것시여서 亦是進化論과實驗主義의二種實際應用에不過하다

(五)

第五組의글은 四篇이다
國學季刊發刊宣言
古史의討論後讀感
紅樓夢考證
治學의方法과材料

이것은 모다國故를整理하는 文字다 季刊宣言은 一篇國故를整理하는方法總論인데 三個要點이잇다

第一、歷史의眼光으로써硏究의範圍를擴大하는것
第二、系統的整理로써硏究의資料를部勒하는것
第三、比較의硏究로써材料의整理와解釋을幇助하는것

이第一篇은 一種槪論임으로너무懸慮하는배가업지안타 以下兩篇은 모다具體的例여서歷史考證의方法을說明한것이라고할것이다

出版消息

六月二十七日 圖書課納本

アツナレ財友 高橋霧三
平北之山林 緒方亨
北鮮評論(咸北) 河野年
滿鮮之醫界 士井兼次郎
(以上日本文)

時兆 吳聲星
[illegible] 車相瓚
管便臣 皮一善
慶南時報 永井照雄
平壤商工案覽 李種三
聖經歷史 許大殿
(以上朝鮮文)

◇六月二十七日分

少年少女文藝世界 張壽哲
光 岩口重良
府邑面雜誌 吉田寬二郎
빨기 安東進
鮮滿之商工 大林義勝
ホーリネス 小出明治
鶴城の光 水出梅平
神奈賀良及日本 杉野前造
朝鮮新生 ウイリァム、シ、ケール
(以上日本文)

新刊紹介

◇아이생활(七月號) 定價十錢 發行所京城府鍾路二丁目九一 아이생활社 振替京城一五一五

◇國際知識(七月號)目次 『阿片委員會決議』『軍縮事業과歐洲의近狀』『約法批判』『中華民國의新聞』『世界恐慌下의石油』

[illegible] 定價四十錢 發行所東京市麴町區丸ノ內[illegible] 丁目十二[illegible] 京五五一八三

三代 (161)

廉想涉 作 安夕影 畵

취조 (五)

『장개석(蔣介石)이도 잘모릅니다 장개석이 아니야 납부기커녕 그놈의본심은 오늘 알앗서! 알고보니 그만한놈도 업서!』

병화는 저사가락을 쏙개서돌고 별안간 이런소리를 혼자소말처럼 중얼중얼한다 경애는 뭐요?하는듯이 고개를처들고 말뚱이 바라본다 이사람이 참고대를하나? 넘어들목겨서 실정을햇나? 겁도낫다

『그게 무슨소리슈? 장개석이가 엇재요?』

『하하하……』

인제야 제정신이 든듯이웃는다 병화는 여러사람들의심정(心性)과 사정을 생각하다가 거리련다라서 무심코나온말이엇다

『장개석이 몰나? 하하하……』

또웃는다

『누에 씌웟소? 웨 이리슈?』

경애도 의아한눈으로 바라보며웃지안흘수업다

『이며것 시달리든 장개석이 말이야? 장훈이말이야!』

『그사람이 장훈이래요? 장개석이야?』

두사람은 마조웃엇다

그두목가는 칭년은 조선에는 희성(稀姓)인 장가(蔣哥)이엇다 그래서 별명이 장개석이다

『그래 장개석이가 엇잿단말애요?』

『자식이 은동하단말이야』

병화는 국수를 쭉쭉쭉쭉 두어번 들이켠다

『무에 은동해요?』

경애는 넘어나 의외의소리에 눈이 똥그래진다

『우리가 걸국 그놈한테 한수넘어갓서……』

시장한줄도 몰랏든 장위를 큰드러노니까 무작정하고 드러오라는모양이다 국수한그릇이두입에 드러갓다

『천천히 잡수세요 이야기나 해가며……』

몸압혼사람이 체할것도 걱정이지만 이야이듯기도 경애는 급하엿다

그러나 병화는 먹기가 급하다 두그릇을 후닥하고나는것을보고 경애는 자긔몫으로 남은한그릇을 마자권하얏스나 병화는 납분것을참고 담배를부처분니

『그래 이야기를하세요』

경애는 궁금해못견듸엇나

『무어?』

누구속을 태우라는사람처럼 빈정이나

『장개석인가 장훈인가 늘애요! 이랑반이 정말실성을햇나?』

웃음반 핀잔반이나

『응 그건 그즘반 알아두어요』

『누구를 놀리슈? 못알남이면야 웨 애초에 쓰냇드랏슈요?』

경애는 병화가 그래도 재미를 못보고 어느한도이외에는 실정을토하지안는것이 놀붙만이엇다

『……』

병화는 담배만 피우고안젓다가 가만히 누어버린다 한팔은 썩은하고 속으로 압호고 한손은 쏘시고 누어올녀왓다

녀자라고해서 사렴을하지만 그런건 구식—봉건사상이애요! 구태레 알자고 애쓸쓰는것도아니지만 영문이나 시원스럽게알고 어더마커가며녀야지! 그것도 아주 쳐음부터내가 관계안한것이면 몰으지만……』

경애는 토라진수작을하며비노코 자긔주머니에서 해태표를써내어 화로불에 뺑뺑돌려가며꼴고로부친다

똑똑 똑똑……담배파우 담배파우……

듯고 안고한사람은 귀를세우며 마조보앗다

『어떠지만 좀나가보우』

발이떠러지기전에 경애는벌서방문빗그로나갓다

『무슨담배애요?』

안에서 소리를치며 질러노핫는 조고만안빗장을빼니까 빈지쪽에달린 새문이밧그로 필석열리며 찬바람이 확처고뒤미처서 꾸무리고기어드러온다 은자가 [illegible] 경애는 머리웃이 쭈뼛하며 한거름 뒤로물러섯다 하마면소리를 칠번하얏다

거긔에 미소를뛰우고 옷득선사람은 아까링르리집에서시달리고 죽치든 그무서운칭년이다—지금병화가금방날하든 『장개석』이다 장훈이다

온천해수욕장피서지
위협한지대
더욱이 녀자에게 유혹의 마수가 따른다
귀한자녀를 유원지대에 보내지말라
육체해방의 계절녀름에 타락키쉽다

여름만되면 아츰저녁 경우를 벗지못하는애라도석왕사나삼방으로 가족을쏠고 가는호사스러운사람도만습니다 쏠는가마속가큰공장에서쓰거운태양에쌀이부글부글쓸는대도 녀름만되면 피서지로불려다니는 그들을 위하야농장에서 일을 하지안으면안되는사람도잇습니다

아모러정도업시밥어개절로입속을기여드러가는줄만아는그들은 추래들을연출합니다 여긔에 만약순결한녀자가 써운다면 외래에신에딸아주는타락되고마는것입니다

피서라는것이할일업는사람들의노뢰이지만남녀를물론하고 피차의 유혹에걸리기쉬운 긔회입니다 권문으로 이러한유원지를배회하며 향가의 부녀를유혹하는 인종장사도잇겟거니와 방랑한사나희들도잇스며젊은사나회를유인하는탕녀도잇습니다

모던보이 모던껄들의 소굴이여러한재대로옴겨지며또한그러한유원지에는이들의편의를보아주고불의돈을 모흐는 밤장사도잇습니다 여러분 자녀를동부형들은 여긔에 단속을게을리하여서는큰랑패를보십니다더구나거토로는 단정한사나희인것 가태도실상은 그러한사나희에게 걸려서일생을 그릇치는수가 만습니다

유원지가튼데서는남녀가사괴일긔회가만코 한가하니 서로차커다니며신신파적을하는수가만하서엄고만사에 분간이업는 녀자는자긔도모르게정조의유린까지당하는수가만습니다

조선녀자로서해수욕장에가는축은대개밈배음기생녀학생중에도그정체를모를축도잇지만엇젯든겨원위험한곳이어곳입니다미커날뛰는 푸른바다에 잠으나만아한해수욕을 입고서 물파와호는것이통쾌하겟지만마음이허한녀자는자연의위력파자긔자신의 미에도취하여가지고 방랑하게변하는수가만습니다

엇젯든 녀름은 질병이유행하는시절이거니와이질병파가티유혹의마수가 떠돈는 계절입니다 아모쪼록조심하서기를바랍니다

趣味와實益 미꾸리기르는法
農家의理想的新副業으로
李 山

기르는법

어떤형편이니 농촌에서 농사를짓는한편 미꾸리를 길러서얼마간이고 재미를보아서 생활비에보충한다하면 더할나위 업는부업이아닌가

그러면 미꾸리 기르는법이란 대체에잇서서 엇더한 부업보다도쉬웁고 재미가 잇는것일가

먼저물진논(畓)을리용하는것이니이앙(移秧)을하고나서얼마간모다 영나를맛을때(요새면처일조타) 종자미꾸리를일단보에대하야 석되(三升)이상엇되(六升)를뿌려둔다 그리고논에는별다른시설을할 필요가 업시다만논둑을 놉게하고 물구멍을주의하면그뿐인데 좀더 리상적으로하량이면 주위에송판을 쌓서두면조곰도 허실될념려가업다 그러나 주의할것은 화학비료(化學肥料) 나재가튼것을만히너흐면미꾸리가 죽든지 마르든지하여하간치명상은 당하게되니 주의힐컨이다 될수잇는대로 돈아니들고거름될수잇는록비(綠肥)퇴비(堆肥)인분(人糞)거름가튼것이케일 적당하다 더욱이미꾸리한테유효한것은 고혼등겨나 쌔묵가튼것을 주면 살이씨고맛조흔고기를 기를수가잇다 여하간미꾸리 모어로간간히 가다가꽁세목에무거리 가튼것을 띄요가셋다 물은그대로 내여버려둔대도크가는 크지만은 그러고봄속그다지 좃코조흔 고기를어돌수가업다 그리고 토질에잇서서왕왕히는에다회가루(石灰)을푸는수가 잇는데 회가루를논에쯀게되면 미꾸리가 몰사를하고만니이럼은 극히주의하지 아니하면아니된다

종류와요리법

미꾸리는 흰바탕과 검은바탕이잇는데 흰것은 모래밧에서자라나는것 (흑은기름쟁인)이고 검은것은진흙에서 자라나는것이다

이두종류가운데 검은 미꾸리는 배가연하여서 고기가 맛이잇스나 흰것은반대로 배가세여서맛이적다 또한큰놈자근놈을 따러서 큰놈은『남비조림』하는것이원미고 중놈은『두부젬』(두부를넛코 봉눈배면 미꾸리란놈이또거워서 두부속을파고 드러간다 이것을 알맛게 익켜서양염늘하여서먹는다) 그럿치아니하면닭의모이가되고적은놈은『추화탕』그럿치아니하면 회분의 거름으로 십여마리만무더주면 다시업는거름이되나 그러나 병아리우의모이로도 다시업는 조흔양분이잇는모이가된다

미꾸리의리익

압해 말한바와가티 미꾸리를먹이는데 잇서서 그다지설비도필요치아니하고 그다지 수고도들것이업는데 대체 얼마나유리한것인가 하면…… 맨처음일단보에대하야서 종자미꾸리를 삼사되(三四升) 가량 푸려너흐면논물이 떠러질때 칠월경(음력)이면 계법굴게된다

그러나 이것을 그때에잡으면그야말로 시기상조타 만일잡는다고하여도 그때는만히 쓰이는때가아니고 맛이업는관계로 재미를그다지 볼수업게되고만다 그러면 논에다그대로 방임하여두고 도라오는봄까지 기다리자면만이혜실될 념려가잇스니가 팔월쯤이나 구월쯤십어서 그것을떠로조고만하게 못을파고 쳐장을 하여두면조타 그리하엿다가그이듬해 느진봄쯤 가보면미꾸리는 약칠배나 팔배가량부러서 처음보다 수동이(三斗)가량되다 이것이약칠관가량 되게되면넘관에 이원을 잡드라도십사원이다 지금보리한섬에 삼원을한다면 넉섬가격이니 메두라의 보리농사보다 나흔세음이다 그리고 양잡그것보다도 못하지안은바 실로 취미와실상리익잇는부업으로서 성적이 조흘뼈에는 일년에십여배나 느는수가잇다

그러면 농촌에서 우리가아모리농사를 잘짓는다하여도 수확은 제한되여 잇지만은그논에 자농을 하면서 제를외고기를 먹이여서 손쉽게그만한이익을본다하면 그것은 메두락을조금도 수고하지아니하고 봇치때는것보다도이런방면에만히농토올리용하여서 다소간이고 며며수확을 어데보라고 의향이우리의당면한 생활문제를 개척할어아니고무엇이나 원컨대 농촌의천애한벗이여 용감히 시험하여보기바라며 이것은 이것만으로붓을맛친다 (끗)

附記—이런方面에研究를거듭하시는벗이나 實驗로試驗하여보실분도 慶北金泉郡相町朝鮮農民研究所本人(筆者)과連絡을取하야주심을 希望하나이다

日本에서活躍하는 未知의朝鮮映畫人들
＝寶塚歌劇幹部에朝鮮一女子 露國映畫에影響밧는日映畫＝
李 創 用

이곳에온지二個月을어느듯보냇사오나 其間에만흔工夫와어듬이잇섯습니다 日本映畫界를求景하고 第一늣기는것은貧弱한우리映畫界의過去에 無理가잇(製作態度)이만헛던것을 절실이늣겻습니다 設備, 研究, 機關全部가比할수업는우에 先進者를갓지못한우리가일한것이 못그럽게生覺이됩니다 더욱멋사람밧게업는 技師로(커도勿論한分子로서) 어意味업는 努力을한것을 여러분과 大衆에게謝罪할時機가 도라온것 갓습니다 커도새삼스럽게 늣겨가며 前例에업던 毎日讀書와研究를急時로始作하여 잇는힘을다하여 努力하고잇습니다 우직完全한 報告材料를 엇지못하여 前日簡單한參考材料를映畫人멋분에게드렷습니다 넉넉지못한月給에서 多少書籍도삿스나 餘裕가업서 아직보내드리지못하엿습니다 何如間退步(營業上으로보와)하여가는 우리映畫界에 큰希望을가지지못하는커로서는 너무도希望업는研究를하는것가튼때가 만사오나 이미나선길이라 커慾心을스서로厲努하여가며 努力하고잇습니다 훌륭한映畫를 外國에보덤반한 우리映畫를 製作하는時機가 멀지안어잇기를들엄두고잇습니다 요새京都太秦村에는 『몬타ㅣ쥬』라는術語가엇지도流行하는자 그리고露西亞映畫稱讚 『에이젠슈타인』監督崇拜 이것이요새日本映畫人들입니다

前日松竹座에서『全線』(古きもの新しきもの)을 求景하엿습니다 俳優의技藝는 全然無視하엿스며 勿論化粧도하지안엇습니다 다만新興露西亞의建設에過程을 實寫化하야 監督과技師의 技術로映畫的表現을妙하게한것이 오히려外國作品以上의 人氣를모앗습니다 勿論大衆心理에 適合한 테ㅣ마가잇슴으로 部分的批評을 要求하지안코 無條件으로 稱讚하는點도잇습니다 決局 近日의日本映畫人들도 全線을求景하고무엇보담『카메라포지숀』『렌스앤글』 『몬타ㅣ쥬』 이三大要素를研究하고잇습니다 全線이어느點까지던지 朝鮮에서上映될런지모르겟스나 內容은發展되여가는 새로운農村全線을그렷이며 다만改革의記錄을映畫的으로表現하엿는데 우리映畫界로서는 더욱注意할點이만이잇슴을압니다 이映畫는昨年度鈴木重吉氏가發起한『何か彼女をさうさせたか』原板과소뵈ㅣ트 소유ㅣ즈키노撮影所와交換한것을 地上映畫社에配給하는것이온데 大人氣를어더今秋까지는 京城에갈日字가업슬것입니다 其時에는우리映畫人들은만흔硏究材料가될것입니다 그러고嘆息하는天使에서 前例업는舞蹈를求景하엿습니다 컴컴한舞臺에 出演者에게만러이트를빗취우며舞蹈에서 鄕土가動作과表情을알아 쎄리프와解說을하는데 光線을妙하게쓰느로映畫를映寫하는것인지 實物이움죽이는것인지 알기어려운效果를내는데 確實히人氣를쓰을 方法이라고생각하엿습니다 가쓸데업는말이길어젓습니다 이타와잇는鄕基澤君은 아직役割을어더 出演하지안코時期를기달리고잇스나 압흐로는 某國方面으로 撮寫眞을研究中입니다 가려온 方君도 鈴木氏助監督으로잇사오나그作者는아직發表하지못할일이잇습니다 日本映畫界에잇는 우리映畫人은다不過拾名以內이온데大槪는便宜上(或은다른理由로도)日人名儀로 잇기에 알기어려웁습니다 現在帝키네에는鄕基澤 方漢駿 李創用 金聖寒(照明部)四人 미기노에孫孝俊(俳優)東亞키네마에助監督으로松山榮(朴基采)進藤(撮影助手)이라고잇는데 昨日面會하려고갓섯스나 外出하여아직맛나지못하엿습니다 所聞에들은則 信用을어더不遠技師 監督으로 昇進할것갓다고합니다 蒲田에玉木(俳優)氏(本名은이럿습니다) 其他鍋人푸로덕순에는 或時잇슬런지모르겟스나 全部日人名儀로잇기에알기어렵습니다 現在本名으로通用하는사람은 우리세사람과孫孝俊氏뿐입니다그러고朝鮮女子가 寶塚에幹部로도잇다온데그외에 三四人이잇다고합니다 그리고 京都市內中座에례카ㅣ엄이約七八名잇는데全部日本姓名과日本衣服을이벗는故로訪問하기매우어려웁습니다 機會잇는데로찻저보라고합니다 機會잇스면劇界잇는우리동무를을한場所에모와 座談이라도할려고只今生覺中입니다

◇……녀름을서라바다로……◇

夏期休暇의奉仕事業
第三回歸鄕男女學生文字普及班

본사에서 『아는것이힘배워야산다』는표어를 세우고문자보급운동히웨침에따러 귀향남녀학생문자보급반을 조직하고문자보급에힘을다한두해동안에 각방면인사의열렬한원조와 참가학생제군의막대한열성으로 예긔이상의조흔성적을나타내서 만흔무식한동포에게새로운광명을주게된것은우리가더기버하며제씨에게감사를들이는바이다그러나 아즉도우리동포가운데광명을보지못하고 문맹지옥(文盲地獄)에서 울고잇는이가일천칠백만이라는 섬직한다수이니우리할일의압길은 아직도멀고멀다이제또하긔휴가의 시긔가멀지아니하매 제삼회로남녀학생문자보급반을 모집하오니전조선남녀학생은『먼저쌔운이가못쌔운이를쌔워주는고귀한정신』으로만히참가하야전보다도더한층 노력하여주기를간절히바란다

班員募集規程

一、中等以上男女學校學生으로 夏期休暇中한글普及에努力하고저 奉仕的誠意를가진이를班員으로募集함

一、學校當局을通하야加入을申請하는同時에『한글原本』을請求할일 但特別한境遇에는本社에直接申請함도得함

一、學資를補助하는意味로成績을보아左와如히賞品을進呈함

一等	十人	每人	十圓
二等	二十人	每人	五圓
三等	五十人	每人	三圓
四等	百人	每人	本報二個月分購讀券

一、等級審査는解得人員數의多寡를따러定함

一、參加申請은七月二十日以內로함

一、參加班員의通信文은本報紙上에揭載함

아는것이힘·배워야산다

朝鮮日報社

펀드, 께ㅣ이 동양에온다

사진은 동양을방문하려고하는 펀드, 께ㅣ의 비행긔올시미는 광경입니다 한때는 미국전국민은 물론양키ㅣ연들의조청이엿든 펀드·께이, 동양에옵니다

내가본내가정
그러하지만 희망잇는가정
東京 女醫工 婁晚松

지금나의가정(家庭)사정을말한다면 남편은××사건으로 감옥에드러가게시고 부모도 자녀도업시 이역에서 그날그날을지내는것입니다 내가사는집은공장지대의 한모퉁이에노힌 벌서일년반이나 집세한푼못준 오두막집두간입니다 남편은 작년칠월경에 공장으로부터 잡혀가게되엿스며 나역시그뒤를이어 다니든고무공장으로부터쫓겨나게되엇습니다 지금은 이전남편과가티일하든 로동조합동무들의 원조를바다서 줄지는아니하며 또한감옥에간 남편만을 생각하고 눈물을 흘리고 잇지는안습니다 나도 남편의하든일로 밤낫으로 분주하게됩니다

남편의고향에는홀어머님이게심니다 어머님께서는 그귀한외아들이 감옥에갓다는 소문을듯고 픽통념것은 두말할것업겟지요 어머님은 나에게이런편지를보냇습되다 『원앙과가티 장흡지어 서로의지하고사든네가 지금에얼마나 고적하겟느냐 그중에도 자녀간에 무엇이하나잇스면 오죽 조흘지모르겟다 네남편은 언제나 나올지알수업고 늙은나도손자가보고십다……』 이러한 어머님의글에 나는 이러케답을 올렷습니다『지금커의살림이볼론발할수업시 고적합니다만은 그이가 남겨주고간일에 몸을바치게되니 이런것저런것을 다이저버리게됩니다 자식이 잇섯스면 기루러고 애는쓰겟지요그러나 커는지금어머님의 귀한손자를수업시 기르고잇소이다 평소에 낫분일을하고 잇는자에게는 저가 나흔자식이라도 쳐자식이 될수업는것이며 평소에 끈난한 사람들의 옷업는행복을 위하야 일하는자에게는 한목으로 수천 수만아니천세계에씨를뿌리게됩니다』라고하엿습니다 그러치안습니가 지금나의가슴속에 뭉키고잇는피뭉치는 나를나흔 부모의피뭉처라는것보다(市民)권세계대중의 가슴속에 흘러잇지안음니가 또한 나는최근에옥중남편으로부터이러한편지를바덧습니다

『약 동무의면회와차입은감사하다 그런데 부대나에게만편벽스러하지말고 다른 동지들에게똑가티하여다고 나는 결코그대의 비열한남편으로 되고십지안라 그대가 만약나를절커하려해하며 사랑한다면 내가하든그일을부지런히하여다구 나는 그대에게 그써어쌔진 정조(貞操)보다도 남이말하는달콤한 부부간애정(愛情)보다도사업에대한강한책임감과 동지적 열정만을바랄뿐이다 사랑하는벗이여! 나의 부탁을 저바리지마라다구……』나는이편지를잡고 떠렷스며 또한힘잇게 키쓰하엿습니다 나는 크게만족을늣것소이다『나의존경하는동지! 나의사랑하는남편이여! 이러케 혼자서부르짓고는 곳은을쎌고 어대로가게되엿습니다 나의가정은 이와가티긴장하여잇습니다 그리고 나의가정는 언제든지 끈난과희망속에드러잇습니다

라듸오 七月三日

午前一〇時〇分氣象槪況各地天氣實況 一〇時四五分料理(宣丑박건유어」)用品時勢 正午 時報ㅠㅣ쓰 午後〇時二〇레코ㅣ드 一時〇分家庭講座婦人과演劇(二)沈薰 二時一五分家庭講座 三時四五分뉴ㅣ쓰公示事項 六時三〇分英語講座 七時〇分뉴ㅣ쓰公示事項 좥日順序發表 九時〇分라듸오코메듸 九時三五分 氣象槪況各地天氣實況時報 九時四五分映畫이야기봄이오면成東鎬

讀者慰安레코드大會

【安東】 본사현풍지국주최와 대구미성악기점(大邱美城樂器店)의후원으로독자위안레코ㅣ드대회를오는이일오후팔시칭년동맹회관에서개최하리라한다

가정의사

【問】 저는滿三年前부터神經痛으로허리(腰)가알퍼出入을잘못합니다 城大病院, 醫專, 世專病院等에入院治療도해보앗사오며 高明한醫師의臨床治療도바더보앗스나 別로神效를보지못할뿐아니라 처음은腰部만압푸든것이 最近에는全身이모다압푸며추우며手足은氷熱합니다 左記諸項은詳答해주시압

一、沙浴(모래찜)蓬浴(쑥찜)日光浴一溫泉入浴一 鑛分잇는溫泉이조흘가요그러라면그溫泉은어데잇슴니가?

(市內社稷洞一讀者)

【答】 脳脊髓膜炎으로그럿케되는데 모래찜, 쑥찜은該病에絶對조흐며 日光浴은健康全體를爲함에는조타고하겟스나特히該病에效果를어드리라고바랄수는업스며 또한鑛分만흔溫泉에該病에效果를어드리라고는根據가업는듯합니다

(醫師楊寧根氏答)

第四回 律動遊戲夏期講習會

期日 七月二十二日부터同二十九日까지(會費金參圓)

場所 京城貞洞第一高女遊戲講堂

講師 白貞鎭 金永濟 方定煥 李軒求

科目 律動遊戲 童話 兒童藝術

『寄宿』＝志願者는本校寄宿舍에寄宿함

主催 中央保育學校同窓會

後援 朝鮮日報社學藝部

驚駭할性病根治藥
天下의惡症과世界의苦疾을 壯談코殺菌作用과淨血作用으로絶根

梅毒

第一期에는感染後三四日內외局部에疳疹이나며 第二期에는 頭痛과關節炎이生하고 身熱惡寒이나며 咽喉가앏흐며 第三期는生殖器가무패하며 鼻骨도썩고毛髮이빠지며腦毒이生하고 骨속이쑥쑥쑤시며코가헐고눈이진물는고甚하면腦梅毒과天痴도되며 子孫에게遺傳하면別別怪常한症勢를發하나니라이것을治療하면病毒이深部로侵入潜伏되야治療키漸漸困難하고惡性化하면不具者도되고心肝經의侵犯하면生命까지奪取함으로日常危險을가지고사러왓다

然이나本根治療法은性病專門의有名方으로多年研究와實驗하신結果從來에못한深邃한作用과更히淨血作用純粹히그有效한成分이巧妙하게體內에吸取케하야 如何한深部라도侵入하야 根底되는毒菌侵部를當하는대로殺滅掃蕩하야 毒菌部의犯處를淨血하야 新陳代謝를旺盛케하야 根本으로新元하며健化하야 永永遺惡치못하고斷根하나니 新舊患諸位는여긔커긔서遺感업시 本院責任保證劑를一次試用하여보시면 服用한지幾日이못되야顯著하게快速키完全去根됩니다 藥價輕症用四圓重症用七圓五十錢 送料各五十五錢

韓諸先生님의靈來에도도보도 藥添加하야 成分이 內에는

림질

금성은남녀교접후일주일내에 요도가 근질근질하기도하고 소변보기가어렵고 혹은집웃으로 똑똑씨든는듯하여 불로달구는듯하고 고름이나며또는요도가압흐고 방광이(아래배)압흐며관절염등이생하나니라이것을 함부로치료하거나혹 치료안코방입하여두면 만성이되야 림사등이나오고악성화되야 난치의고질이되야 합병과(산증)신장염까지한사로되나니라 녀자는이중소대하창하야 리독성이되고 변화하면매하중이되나니 그중에는매개소문이쏙쏙쏘시거나또는근질근질하거나 소문이학근학근하며 소변이나올듯하며나오지(비삭증)안이하고 항상소문으로 부터누른봄이흐르거나 피갓흔불근볼이나오며 아래배가압흐고 대변이깃고(변비증)잘나오지안으며이상증세가악성화하면 자궁내막염이되야 생산도못하며혹자녀를 생산함에는혼이맹목이되난이라 이세상에선림질을면수히여가나실은매독보다 그이상위험한병이업나니 그러나본원특별치료엄범에의세상업는악성화하고 수십년고질이라도 본케림병신약치료한(淋病神藥治療丸)을복용하시면 불과몃칠이못되여 소변으로부터 더럽은물과피가 속히하고 단근되난니라단근은번원보증약가는평증이원사원증이원육원오십전(송료는각오십전)

東洋初有의眞品仙藥!
奏効如神은本院壯談

神經衰弱과不足症

氣虛하야 口味업고腸胃가冷하야 消化不良이되며四肢가無力하야肢氣症이나고耳鳴症이始作하며眼光이稀迷하고벗적恐怖心과驚悸心이나고 胸部가써근하며激痛이生하고 顔色이蒼白하여지며身熱惡寒頭痛이나고 虛盜汗과呼吸促迫이되고 不眠症이되며多夢手足이冷하고下焦가濕冷하여지며血枯怔忡症記憶力과咳嗽가나며血痰을吐하고貧血이되야全身이마르난이라 以上症勢

生殖衰弱 陰虛火動

여러가變化하면陰虛火動이되고腎氣가不足되야陰陽萎縮이되며擧而不起하고精慾이不進하야生殖器가衰弱하고 早漏遺精夢泄速되야精力이쇠되하며快味와感覺이鈍하고無意識하야漸漸病勢가重하게至하는데本院世界的神奇한秘劑

壯筋骨補氣血 力士丸

을服藥하시면男女老少를勿論하고服用日로부터如何한症이던지雲捲晴天이되야永久健康케되오니本劑의特効를보시라

用한지 幾日이못되야 心神爽快하고頭腦와精神이明鍛하야補陰補陽이되난이라 藥價는試驗用四圓원고용은十一圓 送料各五十錢 ◉地方注文에는男女病錄과년령급잉래여부를詳記하야送料切手五十五錢을添付通知하시오

京城府冷洞五番地(竹添公立普通學校正門前)
保生藥院
振替京城一七一〇九番 西大門局私書函第十四號

七月一日부터特別大公演 朝鮮研劇舍第九回公演 (午後八時開演)
料金 階上大人五十錢 小人三十錢 階下大人三十錢 小人二十錢 어린이十錢
◇朝鮮研劇舍脚本部提供 故千漢洙脚色 家庭悲劇 눈물 全三幕 全員總出演
◇朝鮮研劇舍音樂部提供 獨唱 池季順 合唱 全員 少年외커ㅣ스團(餘興)
◇朝鮮研劇舍脚本部提供 歌劇 京城行進曲 全一幕 全員出演

豫告
七月四日낫부터映畫가다시上映케됩니다 七月四日낫부터 로이드危險大歡迎 怪腕手 차호정이 들上映합니다 不日內로…… 이커버렷든얼골 世育의波止場 殺者지스겍스非常線 鄕人生의乞食 로이드兄弟暗黑街 十誡蜂街

仁寺洞 朝鮮劇場
七月一日부터 演劇市場公演 第七回 人氣沸騰 全作脚本上演
入場料 階上大五十錢 小三十錢 階下大三十錢 小二十錢 어린이十錢
每夕八時開演
知月 作 大悲劇 어버이된罪 一幕 全員總出演
李瑞求氏 作 諷刺笑劇 求婚五人男(一名失戀五重奏) 一幕 全員總出演
任曙防氏 作 問題名作 曉明의路 二幕三場 全員總出演
李瑞求氏 作 諷刺喜歌劇 天下大將軍 一幕 獨唱과……合唱 等

急告
今回부터三回分觀覽券사시는분에게限하야破天荒의大懸賞品이잇습니다

演劇、市場全員必死의努力下에 一大센세슌을이르키려는 問題의大史劇 巨人金玉均 全篇 이上演되기를期待하시압

二大懸賞 一、覆面하고出演하는男女俳優의本名맛처내기 二、變裝俳優차저내기 賞品 金指輪、萬年筆、時計 其他賞品數十餘種 詳細한것은每日舞臺上에서發表합니다

常設 高級 圓成社 電光九五九番

◇本社京販 電光化門一八七番

朝鮮貯蓄銀行
殖産積金 貯蓄預金
殖産貸付 及諸貸付

地方時論

平澤面當局에 反省을促함

平澤支局 一記者

振威郡平澤는 本郡의中央地帶일뿐만아니라 京釜沿線中에第一米穀의産出이豐富한米穀所在地로有名하고 交通으로는南北으로京釜鐵道를連絡하여 東으로는安城 西로는安仲 浦浦津等地로自動車로連絡不絶하며 相當發達된곳이다 그러나敎育機關으로는普通學校가잇고 그우에배울길이업서路傍에서彷徨하는 無產兒童을爲하야한자리라도가르치려는 篤志下에 距今五年前부터當地振威靑年會員들의熱誠下에 支持하여나려오든 振靑夜學院이잇든바이學院은方今經營難으로因하야地方有志側에게 引繼하엿다하니 面全體로보아얼마나 못그러운일이냐? 筆者는 이모든데에는떠나서라도平澤面當局者에게一言으로 反省을促할바잇스니곳平澤米穀市場의『市場稅』와『綜綱權』問題이다

◇

적어도今日의面行政機關은民衆을爲하여하는 意義가잇고 職務한面官吏의遺風을떠나 一般民衆의利益을圖함으로써그職을다하여야할것이다 그럼으로面行政은地稅나 戶稅賦課徵收뿐으로써그責任을다하엿다고볼수업스니 그面民衆의本位로 產業을獎勵식히여 地方人民의利益을爲하야努力하여야할使命의하나라할수잇다 如此한重大한當局者에게 … 平澤面에서는 他郡他市場에서 보기드문市場稅를 徵收할뿐만아니라 米穀市場에서從事하고잇는仲介人十四名의勞働力을相對로 綜綱權이라는口實下에 某個人의生活問題를支配하게하고 其外十四名의仲介人等의生活權은無視하여 過少한賃金下에서呻吟하는惨狀에 至하엿다하니 이무슨度量인가? 어느한個人의生存權에있어 十四人의生活權이 나되는大多數의生活權이를貴重한가 그네들은方今그나마收入이업서 每市日마다出場을못하고 七人式交代로隔市하여 出場하는 … 每人의收入이平均二三圓이나 되나 人에게二十五錢乃至二十錢씩바치게되어 … 이러케不可解的 行政인가勿論面當局에서는 財政을捻出하기에不可能한 現象이라는當局者의辯明이어느程度까지事實일는지도 모른다 그러나그 原因과理由가那邊에 在한지 오히려그 當然한解釋은 加하여도 最善의解決은 … 筆者가執筆케까지 된것이다 同時에現實에 나타난事實임으로 남鮮來가업의 明確한面當局者의說明을要求하고 私情的觀念에걸어버린 事情을慎하고 잇는듯한面에對하여서는 社會的見地에서到底히默視할수업는바이다

✕

面當局者여! 못노나所謂『綜綱구』라는것이如何한 意義와利益이잇는가? 從來『강구』(仲介人) 一人이平均六十餘式을每市其所得 仲介業中에서 面에納入하여왓슴으로 面收入도相當하엿고 仲介人들의 經濟도 相當한現象이엿든 … 事實이아닌가? 一般의非難을무릅쓰고所謂『綜綱』을必要가어데잇스며 … 一般강구들도 同例에比하여全然 收入이激減하 …

✕

況米穀貿易商業者들의 生活은 支撐할수업다한다 便益은姑捨하고 前例업는高率로市場稅를徵收한다한다 例컨대大豆一斗의時價가 十五錢以上을返한때다가 一錢式을徵收한다하니 當業의 被害는 … 元來『綜綱』制는 … 面當局者여! 此點에臨하여 一般民衆의 … 社會的公責에서 … 面行政上缺陷이업도록 … 하노라

溫泉入浴女客을 浴場番人이侮辱

諸弄、歐打、無理한罰金徵收 東萊海雲臺에서

【東萊】 동래온천(東萊溫泉)이라면 천선서도 유명한곳으로 당지의인사들은 물론 일반외래객(外來客)이 일년에 수만을헤아릴수잇스며 더욱해운대(海雲臺) 오천은열수의약천으로 입욕객이만히 해온천이 동지방발전에 주목이되여잇는 동시에 외래입욕객의 증감에딸아 지방적으로도 막대한영향을 입게되는터인바 근자해운대온천에 외래입욕객에대한 무리횡포와 부인욕객에대한 언어도단의 모욕적행동에나아가게 됨을딸아 외래객들의 원성과지방인사들의 비난이비등하야 입욕객의 수효가점차감소되는 동시에 지방적으로도 막대한타격을밧게되야 동지방번원 주민들은 커치방법을강구중이라는데 그사실의 내용을조사한바에 의하면 동욕탕의탕직이하는 일인 남모(日人男某)가부인입욕객에 대하야 온갖농담을붓처 공연한곡물을 주게함은보통의일로서 십자어 국부를잘씻스라는 등의언행을 함부로하야 종종충돌을 이르키게되고 반대(番臺)벽에다가 구멍을뚤어노코 입욕부인들의 라체를스켓치 하느니 하다가부인들이 머리를감게되면 옷을거더붓치고 훈도시(褌)도 업시 국부를내여노흔채 원산욕실을하며 뛰여달여드러 부인들의몸을 구타한후다시입욕규정(入浴規定)에도넘는 벌금을징수한다는 추악횡포한사실인바 지난번에도 머리를감으는벌금을 내라하야 업다한다고 부산서온모부인의 신고온신발을 빼앗고주지안흔일이 잇섯스며 또모부인이입욕료(入浴料)지불에사용치안는동전(銅錢)한푼이석겨잇슴을발견하고 도적년이니하는 소래를하야 일장충돌이 잇섯다는데 지난달이삼일에 동온천경영자인해운대자동차부(海雲臺自動車部)의 주임토옥(土屋)씨를방문하고 해사실을 질문하야그비행을실토만비 그대략은다음과 갓다

記者 부인들이입욕을하는데머리를 감지말라든지 또는감으면벌금을밧는다든지 외부에한게시(揭示)나마하여노흐나 그가튼것은한다는말인가?

主任 아니올시다 결대로 머리를감는다고 벌금을 바드라고할리가잇겟습니까 머리를감드라도 탕수(湯水)안에서만 사양하여주면 아모리만히 감는다할지라도상관이업겟지요

記者 머리를 감는다는것은 물론 탕수바게서 동여름물퍼내여감는것인데 웃세그것을 벌금실천으로밧는다는말이요

主任 그는나로서천연처음듯는말입니다 곳탕직이를 불러다물어보겟습니다

記者 그러면벌금이란것으로밧는돈이 회사당국으로 드러오지안는다는것인가?

主任 글세엇지된세음인지자금탕직이에게무려보지안코는엇떠케대답을할수업습니다

記者 그리고그벌금이업다하야 그벌금조로 부산모부인의신발을빼앗고주지를아흔일이잇섯는데 그것도 모른다는말인가?

主任 별우나무책임한말이나컨연도지못하엿슴니다

記者 부인들이 입욕을 하는데 머리를 감는다고옷을 벗고볼상도하지안코생식기를내여노흔채 달려드러부인들의 불기를때리느니 또는입욕온부인들을 게원것농담을하다 못하야국부를잘싸스라느니 하는 언행이 잇는배 어떠한것도 돗지못하엿소

主任 내가연초분입니다

記者 자긔의월로새상이다알다십히되엿는것을자긔가모른다고하야되겟소

主任 내가중활하는일을모른다는것은무책임한것이오나사실실상내가 중괄하는일인것만 일반사회측에 보담 나의귀에 드러오는것은좀더되게됩니다 말슴을드르니 여가황송치안흐며 곳탕직이를 불너다사실을자세히조사하야곳처분하겟고금후는될대로 그러한 일이업도록하나 겟습니다

全面民結束으로 兩面合同反對

합동하면부담이만하진다고 吉州英北面民結束

【吉州】 길혜선(吉惠線)의착수와아울러 함경길혜(咸鏡吉惠)두 선로가합하는 정거장인영북면영기동(英北面營基洞)과길성면(吉城面)과의 경계가새로짓는 가옥으로인하야 더섯지고또는 머길주군청일이나케로 길성면과영북면을 합동하자는 의론을 하기위하야 길주군수의 소집으로량면면협의회를 열게되엿는데영북면협의원들은 이를절대반대하엿고 주민에게 물어보아하기로하야 지난이십삼일 면민대회를 동면사무소에서 개최하얏는바 일반면민도 이를절대반대키로하고 실행위원십명을 선출하얏는데 반대리유는 합동하면 영북면이읍으로 편입됨으로도시경영상민간부담이 만하질터이가잇는 까닭이오 반대위원은 군수를 차저항의하리라는바 씨명은일에와가다고한다

全權反對委員 李柱植 沈和燮 朴崔松 李成淼 郭炳福 朴龍鉉 李貴錫 姜龍岩 許大允 金良淵

東京留學生 音樂會盛況

무용회는금지

【浦項】 지난이십팔일하오구시부터경북흥해청년회관(興海靑年會館)에서는본보흥해분국(興海分局)주최로동경류학생순회음악무용(音樂舞踊)대회를리학백(李鶴伯)군의사회로개최하엿는데 특히본보독자는반액(半額)으로우대하엿는바흥해에서처음보는대성황(大盛況)을일우엇스며무용(舞踊)은경찰의금지로중지하엿는바일반은이유감으로생각한다고한다

破產阻止機關으로 信用契를組織

그러나금후진행이주목처 通川金組指導員에

【通川】 지난이십일일강원도통천금융조합 지도위원(指導委員)들은 금융조합회의실에모히여동조합원의 곤궁은극도로도탈가파면쟝내에 중대한문제가 아기고잇을 동세에잇슴으로 우리들은이것을구제할수잇는방책을 세워야되여 목하의불경긔로연하야 일반 … 겟다 거기에는 조합원들의제무의채한(制限)생산량의 증가생활개선 저축심의고조등은 목표로또한조합당국에서도 이것을위하야 새로설치케된신용계(信用契)의활동으로 적극적활동을개시키로 결의를햇다는바 전긔신용계의 목적은피차 가입자의어려운일을 분담하야 그로하야곰 파산상태에들지안토록 하는것이 차매목적이여서 과연이들의 힘이어느정도까지 밋슬것이며 또한당초에목적한바와 가튼성적을 신용계가 내일수잇슬는지는목하주목할만하다한다

各地喜雨消息

馬山에喜雨

【馬山】 창원군일대는 한발로인하야 이앙기에당면한 농가에서는 우려중에잇든바 지난삼십일부터 가리든비는 오기시작하엿다

宜寧에甘雨

【宜寧】 오래동안혹심한한발로농작물이 거이말나죽게되야 걱정이든 경남의령(慶南宜寧)에서는 지난일일새벽부터 패연한감우가 내리기시작하야 말나죽든농작물은 다시 소생하게되엿스며농부들은 수미를 펀개하게되엿다한다

忠南洪城에도喜雨

【洪城】 충남홍성(忠南洪城)은이앙한후로부터 우금까지 비가오지아니하야 일반 농가에서는매우우려중이든바지난삼십일부터비가오기시작되야일일까지계속되야 농작물에 할괴를주게된은 물론이요 얼마남지아니한 이앙도이번비로 하여서컨부 맛칠모양이라한다

蔚山에도甘雨

【蔚山】 경남울산에서도오래 한발이 계속하야 아즉모를심으지못한곳도만코 또울산의 명물인 참외와 수박은 근년에 드물게잘되엿스나 거의 소사지경에이름으로 일반농가는 불안중에 지난일일새벽부터는 비가나리기시작하야흡족하게되엿다고한다

◇靈仁地方에甘雨

【靈仁】 충남아산군령인지방(忠南牙山郡靈仁地方)은오십여일간의 한발로인하야 하지(夏至)가지나도록 이앙(移秧)치못한것이 삼할이나되며 각종전곡이고사(枯死)상태에이르럿는데근일에는 사람의 감정만나게 틀쌍만오락가락할뿐이요 비는오지안흠으로 인심이극도로 흉흉하든터인데 지난일일 오전세시경부터 동아흥시까지 패연한감우가나리어 오래동안 공포에싸여잇든 농민들은 시간을다투어 논갈기와 이앙준비에 분망중이라한다

順天腸窒扶斯

방역에로력

【順天】 전남순천(全南順天)시내에는장질부사(腸窒扶斯)가 만연하야 지난이십구일까지 한자의수는금곡(金谷)에한명영정(榮町)에한명장천(長泉)한명으로합 세명이든것이 삼일에이르러는 일약십여명으로 증가하야이에장황한당지경찰은서원이총출동하여가지고당일로친시변소와하수구등에 응급소독을 여행하며방역에로력중이라고한다

慶北各地에도 沛然한黃金雨

大邱의雨量四十三미리 旱畓은아즉도不足

【大邱】 경북각지에도 농민의생명수가티 기다리든 비는나려엿다 지난일일오전두시경부터 하늘을덥허오는 커괴압과 함께 출기찬비방울은나리기시작하야 그날오후한시에는조금도쉐사이업시 계속하여 대구는우량이사십삼미리나된다는데목면(木棉)과대두(大豆)등은 거의 말라업서질쟈경에서 다시소생의 힘을 어더이만하면 풍족하거니와 밧곡롱존에이앙(移秧)시키기인만큼 수원이업는한답(旱畓)에는아즉도 오륙십미리가량이 더필요하다는바대구측후소(大邱測候所)의말을드른면 비가 더올듯하다하며농민들은 될듯이 깁버한다

◇各地雨量

大邱 四三미리(正午까지)
慶州 三八미리(午前十時까지)
金泉 七미리 同
[illegible] 三四미리 同
淸道 三六미리 同
慶山 四〇미리 同
永川 三五미리 同
軍威 三二미리 同

水原에도喜雨

【水原】 일전에 수원지방(水原地方)에단비(甘雨)가왓스나 그것으로는미흡한경이잇든바삼일밤부터내리는비는 자라오르는벼에대단이적합하며논을매기에도충분하다고한다

蹴球戰盛況

마산실업축구단주최로마산축구련명권을 거행한다함은 본보에이미보도된바와갓거니와지난이십일일 상오십시경에 마산구락부운동장에서 후원측인 본보마산지국장김상주씨의 간단하고 의미심 …

第一回 ×靑盟……○獅子
第二回 ×實業……○商校
第三回 ○靑盟……×實業
第四回 ×靑盟……○商校
第五回 ×獅子……○實業
第六回 ○靑盟……×獅子

運動에남은돈 幼稚園에寄贈

【會寧】 지난단오놀이운동하야 회령시민 각출에서발고 하엿던 바와가려 잇흐나머지의 되는것은 대회중요 커더문저에 대하야 역원들이오산동 리웅팔(李雄八)씨집에모히여 토의한결과 … 에여당지청년회에서는 … 원회가업는것이 대단이 유감이라하야 잔금전부를 … 활동중에잇는 유치원에 … 다

八萬圓豫算으로 楊春間道路改修

지방주민의간망하든공사 二十六日부터着手

【楊口】 지난해오년째 … 양춘간(楊春間)의 도로는 로면(路面)조차 자주불수업서되여 통과운반이나 일반교통이 두칠상태에잇섯슴으로 지방주민의 열망한활동과 당국의 선처로 전장한산과조(山峠)의입찰에 뜰란구컨원에 착찰되여지난이십륙일부터 공사에 착수하엿다는데 준공은 오는십일월말일까지완정된다고한다

生牛沙汰에埋沒

【慈城】 평북자성군자성면화전동(慈城郡慈城面花田洞)에사는 증옥(曾玉)의 먹이든소는지난이십일일에 들로 내다매엿든바그날오후네시경에 소낙비가탐어붓는동이나리고사태(沙汰)가떠러저그만묻쳐죽어버렷다고한다

豺患이頻頻

【固城】 경남고성군동해면감서리장수용(東海面甘西里張水用)씨집에서길르든소(牛)를그동리뒷산에 노와먹이든바 지난이십뉵일에 돌연히 인가도 갓가운배주에 늑대두마리가 나타나무러죽이자 이것을본 동리사람이쏘차버렷스며 근일래 벌서근방촌락에서 세마리나 무러죽여다는데 밤에는인가에 침입하야염소(羊)기타가축에 만흔피해가잇서일반은가축사양에 불안을늣긴다한다

興南强盜出現

금품강탈도주 踪跡五里霧中

【興南】 지난이십일오후열한시경에 흥남면복흥리(興南面復興里) 박수례(朴洙禮)의집에단도를가진 강도한명이 나타나서 칼로찔은다고 위협하면서 금비녀금반지 현가륙십원가치의 물품을강탈하고 다시현금까지 탈취하여가지고 달어낫다는데 아즉 그범인의 자최는 오리무중이라한다

載信水組에서 土地를差押公賣

조합비밧처지안는다고 地主會는異議準備

【安岳】 황해도 신천군(信川郡)과 재령군(載寧郡)사이에 설립되어잇는 재신수리조합(載信水組)은 동리구역내의 한부분인 신천군북부면(信川郡北部面)으로 석당(石塘), 동창(東倉), 남천(南川), 우산(牛山)등오개리몽리면적(蒙利面積)답백여정보에대한 지주(地主)백여명으로 창립된북부지주회(北部地主會)에서는 지난달삼십일 오후한시경에 석당리(石塘里)김주환(金周煥)씨의집에서 회장백남두(白南斗)씨의사회로 지주대회를개최하고 중요사항(議事事項)을 일치가결한후 동오시반경에 폐회하엿다는데 대회석상에서 결의된내용을 소개하면 동면동리의면적 답백여정보에대하야는 원래조합 저수지(貯水池)로부터 거리가수로(水路)로 팔십여리(조선리수)나되여 수말(水末)이될뿐아니라 지형(地形)이 저수지소재지보다 놉고 따라서 조합기술자(技術者)의 설계가 불완전한관계로 일반적으로 급수급배수(給水及排水)가 불공평하여서 작년도의실지 성적을보면 조합이 설치됨으로서 일반지주와 소작인에게례년에비하야 손해가 될망정아모수확에 대한 리익이업섯슴에 대하고 매답평균(每一反步)에 대하야 조합비를 십일원식을부과하엿슴으로 북부지주회원 여명은 일치단결하고 일이긔 수세등 관부하는 일방수조와 도당국에 여러한 사정을 수차진정하엿지마는 조합비를 미납자에게는 토지를차압(差押)하야공매(公賣)에부치기로 내정하고 수속을 착착진행하는 중임으로 북부지주회에서는 단합하야 토지의 차압을 당하는때는 이의소송(異議訴訟)을 제기하기로 만장일치로 결의하는 동시에 소송으로 인하야 나는비용까지 지주회원이 부담하기로하고 상회할것이라는데 금후로 조합과 지주회의 태도를 주목하고 고대하하야 대항하리라고한다

十一名採用에 志願者百廿

연일군면서긔시험장에 ◇深刻化한就職難

【浦項】 경북영일군(迎日郡) 군내각면에 배치될십일명가량의 면서긔를 채용하기위하야 면서긔채용시험(面書記採用試驗)을하엿든바 지원자가 일백이십일인이나되여도 정원의십이배를 초과하엿다는데 이것으로 실업지옥(失業地獄)에헤매이는청년들의 비참한현실(現實)을넉넉히알수잇다한다

統營地方旱魃

모를못내어

【統營】 통영지방(統營地方)에는두달가갓가히나 비가 오지아니하는까닭에 이앙긔(移秧期)를 당한농촌에는 논들이 말러서 모판(苗板)에 종자를심은채 이앙을하지못한곳은잇스나이앙은 새로히 아주까지모판에 벼종자도채리지못한곳이 대부분이라하며 심한곳에는 금년십일간 논이적지안타 만일아호로십일간만한발이 계속된다면 금년시절도우려를면하지못하게될형세이요 더욱이재작년의혹심한 한발에서극도로 흉녀다음 올해의 소동은 날로 심하야 인심은 적지 수운(愁雲)에잠겨잇다고한다

國島行(二)

款谷分局 李錫濟

鷹水先生

배는쉬이지안코나아가 우리는窟압해이를엇다 窟門이두개가보힘니다 이窟에서홀로파우면 그窟氣가 三十里가넘는 楓田界島宮으로나온다는 수수엿서 가는窟이와다 窟門압에배를쥐엇대어 으로바로떠라우에 올기둥들 려보게되엿습니다 나는나도모른거威嚴을늣겻습니다 놉고큰 고 우뚝한石柱밋헤서 내몸이 스스로萎縮됨을 늣겻습니다 金剛山에서늣겨보든 威嚴이외다 國島는이와가티 大山嶽의靈性을具有하고잇습니다 기동과기동사이가分裂됨가 몃군데잇는데 그런데는 금방에돌기둥이 뚝뚝떨어지어서 떠러질것갓습니다 窟은기동몃개의밋동을

窟의天井이 되여잇는石柱는외인것이업는지라 금사에 쏫여 커주저안즐것갓흔되 엇더하지 안습니다 이窟속에 洗濯鹽이 잇나하니 造化翁은 國島殿堂의內部를日光이 비치지안어도 스스로환하게하기爲하야 光鹽로 壁을삼은듯하나 그精美로운寶殿이아닐수 업습니다 不幸히 빼를머커서 內部를 求景못하고 배머리를돌려낫는데

窟우石壁中腹에 가슴하얀물새가五六마리가즈런히 안저서한참무엇인지 實想하다가 각금 우리들을보고 그貴여운머리를 숙이며 절을합니다 아마도神島인저 普通새는안니야요

絶島에 깃드린 가슴하얀물새야 네가슴 하얄케는 마음곳히 올것이 커새야 질하지마라 네걸밧기 황송하다

鷹水先生

石壁이나자지터니 新石層가되여 한다락식나자지다 오는 모래에와서는 몸걸처늘어다 沙場은눈이부시게희고 합니다 모래도희거니와 그 몰도희고 奇妙하게생긴 작자 진들조차 새하얏케살렷슴니다

나는辯然胸襟이 豁然함을깨달앗습니다 크고 놉고 莊嚴한石壁의魅力에서 一種宗教的인拘束에서버서난것이 마치오랜 棺에서解放된것가티 렛슴니다 우리는砂場에서 배를내렷습니다 (南鋼面에서 예까지 배로 約三十分) 히고힌淨土에뛰여내리는一行男女가 아모래도 不老草캐러 三神山에비리는 童男童女갓슴니다 물길이모래가 삼에 싸ー하고 한데밀려들여왓다가는 또싸ー하고 밀려나감니다 물속에돌이보하고 안께가몰사어로 오르내리는것이 보힘니다 그하이안한발목을내커으면서……石川啄木의 노래가 머리에떠오름니다

東海の小島の磯の白砂に われ泣ぎぬれて蟹と戯る

나도울고싶헛습니다 그모래우에업더저서 왼종일을 괴씨햇슴니다 나에게도 啄木에못지안은서름이잇는까닭이외다 淨土에와서俗苦를回憶한다고 나를 비웃는이는 어리우스라지요 나에게一萬서름이잇서 모다私慾에 根據한俗人된서름이라하드래도 한가지서름만은 버리기엇려운 것이잇슴니다 이와가치淨土에 自然에接하면 내서름는더욱커집니다

섬조로 바다조로 山도조로 물도조라
自然은 人生위해 萬般準備 다햇건만
人生이 共樂못함을 못내설어하노라

○

오늘도 終日토록 暴毒리며 일하는이
七十年 平生토록 쉬울날이 잇사오리
나홀로 勝地求景이 罪萬하다하노라

土亭秘訣핑계하고 老母를飢餓自殺케

대구신정에서생긴사실 神人共怒할悖子

【大邱】 지난이십일일오후네시경 대구 달성공원(達成公園)안에서 칠십이넘어보이는 로파한사람이 취삽는약을 만이먹고 고민하는것을 지나가든사람이발견하고 즉시부내 동산병원(東山病院)으로 다려다가 응급수당은하엿스나 벼가이미 느커서 두시간후에 절명하여버린 사실이잇다 이케그자세한 내용을드른면 그는원래 경남협천군(陝川郡)사람으로 현재 부내시장북통(市場北通)삼번지에사는 리덕조(李鼎祚)의모친인바 오래전부터 그의가정에는 고부의불화로 자조말성이잇서오다가 결국리덕조는그 안해의말을듯고 그모친을 한간의셋방에다 별거식힘으로 그모친은하는수업서 세상을원망하며 남의행낭에서 고적한생활을 계속하여오든중 그가정은 원래넌일월경에 토정비결(土亭秘訣)을가진 점쟁이에말을듯고금년에는모자간에 리별운수가잇다하야 그후부터 일절모친의시량을도라보지안음으로 그는천지에 호소할길업는가삼을 부등켜쥐고 몃번이나 그아들집에가서 애원하엿스나 자식의부부는 냉정하게도 몰리어보내는 으로 그는엇을수업서 그의나어린 손자리도원(李進淵)에게의지하야 주림을견디여가며 그들의개과만 기다렷스나 반년이갓가운 오날날까지 하등의 반성이업슴에 심각한 불경긔와 궁출을당하야 어떠면을길조차 막연하게되여 몃칠 동안이나굴주리다 드듸여패륜의세상을 매번이나커주하며 이무참한길을밟고말랏다한다

校長의侮辱言辭激憤

공긔는일시혼란

【金泉】 김천공립보통학교후원회에서 수업료반감과 건총회원 예산안대삭감으로 산출한임원총사직도 수리된셈아니라 건회에 출파된며산이 소급되어도 리어 사백원이 또삭감되엿다함은 별항보도와 갓거니와다시학동저금(學童貯金)구체가대두되어저금을 학교당국에서 의무적으로 뚝혜야만될것처럼강제적으로 식키려함으로 여러가지폐단이발생할뿐아니라 그사실상우리 가간집의 금융과관에 저금한다는 것은 넘정히생각하여볼여경조주무의미이니 절대반대하자는것 환언하면우리가식산은행이나또그외 금융과관에 저금으로 하는것을실네로 반대하자고 함에 동교후원회장(豐川校長)이분연이 끼러협하여 저금을반대함은천조선의업는례로 저금을 반대하는사람은 자긔아이를다리고가도록 하라고하며 또는 아무리보호자회에서 결의를한다고 하드래도 학교당국에서는 들대로그것을 하지안을수업고 어디까지 해보겟다는 태도를 취할 뿐아니라 그당시어조와 태도는 … 무관계한 학부형을 무시하는 수잇는것이엇슴으로보호자측에서 … 굿게요구함에 그후부터는 매우태도가연화되어 … 의미를포함한말을 두루하야 계속하엿다는 테 그혁자회와는 중요되엿다

面民大會열고 面長排斥을決議

【鎭南浦】 평남룡강군해운면민(平南龍岡郡海雲面民)들은지난달이십사일에 동면온정리(溫井里)에서 면민대회를열고동면장불신임안(面長不信任案)에대한 비행을 탄핵하는동시에면장불신임안을 계출커로결정한후폐회하엿다는데진상조사와 군당국에 진정할위원은 다음과가티선정하엿다한다

金泰鎬 金昌潤 郭聖賢 吳在鍊 裵用洛

組合員生途艱難으로 金組總代會開催

조합원으로축우계를조직

【漣川】 련천군군내에위치를둔련천금융조합에서는 지난 이십구일(二十九日)에 총대회를 개최하고 여러가지로 회의를하엿다는데 그내용은이중 삼중으로다는커오는 불경기로말미암아 세포농민들이 소작을 경작할수업어 비료는커녕 소작가리 못하게될을 몽한 조합장 홍현상(洪顯相)씨와리사가의논하고 조합원에게우계(牛契)를 조직식혀 축우를장려할목적이라한다

簡易驛營業開始

【城津】 함북성진군(咸北城津郡)학성학남(鶴城鶴南)량면민이 혈망중에서 부역부담까지하여 중공중이든 벌정포(伐丁浦)간이역(簡易驛)은 그대로실현되여 지난칠월일 건선긔차시간개정실시초부터 영업을 개시하엿다는데 해지방교통에 만은편리가잇게되엿다한다

沐浴하다溺死

【江景】 지난이십륙일논산군채운면신촌리(論山郡彩雲面新村里)하천에서 엇던사람한명이 물에 빠저죽엇다는데 죽은원인을아러본즉 공주군탄천면(公州郡灘川面)에사는서명선(徐明善)이란사람으로 이사람은생활이곤란한터에 금춘부터 궁민구제사업으로 공사를착수하고 인부를 모집한다는소문을 듯고 강경치수 공사판인 구제공사장에와서 매일사십오전의 임금으로 그날그날의 생명을보장하여오던바 그날도역시 종일일을맛치고 도라오는길에 더위에견되지못하여 그곳하천에 드러가목욕을하다가 그와가티 무참이죽은것이라하며 시체는 아직도건지지못하엿다한다

各地留學生歡迎會

【合德】 당지재류동포의 자제로멀리동경조선만주각지에유학하다가 이번방학에도라옴을 기회삼아 당지구락부에서는지난이십사일에 성대한 환영회를 열엇는데그환영회는아래와가튼 구씨를위함이라한다

吳가자 朴글로바 韓미더 徐致明 金鍾? 朴녀사 韓惠景 崔貞玉 李一觀

龍川共助喪布契臨總

【肅川】 평남숙천공조상포계(平南肅川共助喪布契)회계원노모(會計員盧某)의 횡령사건으로 숙천서에서 엄중한취조를밧는다함은 긔보한바어니와 이케계직원일동이사직하고회계원이 일천팔백원(一千八百圓)을소비한데대하야 책임을정구하기위하야 지난륙월삼십일오후네시경부터 당지숙천공원에서 림시대회를 한재경씨(韓載敬)의 사회로 개회하고 림시의장으로 김종일(金宗一)씨 서긔 김원(金元)이 피선되야 다음과가튼 중요사항을 입사귀리로결의하엿다는바 피선된임원은다음과갓다고한다

決議案
一、會計員消費金整理에關한件
一、任員辭任承認에關한件
一、規定第一部變更에關한件
一、任員選擧의關한件
一、其他事件

任員… 第一候補者 … 第二候補者 … 會計員… 第一候補者 … 第二候補者 … 監事… 評議員…

迷信으로搾取하든 僧女二名送局

【安州】 평북영변지방(寧邊地方)에서는이사주년전부터 보천교(普天敎)로 말미암아 어리석은민중에게 가산을탕진하고 파멸의경을 밟는이배 작년가을부터 … 숭녀(僧女)의차림으로 … 가가호호를 방문하고 점(卜術)을하여권고하며 … 치성(致誠)을 하야는다는둥 말을 권하여 … 부당한금품을 … 명을검거하야 이래취조중 경주검사국으로압송하엿다한다

讀者慰安映畫會

【安州】 본보 안주지국은 시무한지 근삼개월이되엿스나 독자에 대하야 하등위안한바 가업서 유감으로 여기든중 금번세계적으로 유명한 『싸ー하ー트』 사진을 리용하야 지난이십칠일 량일간 당지미락관(美樂館)에서 독자위안영화회를 개최한바 … 역시성황리에종료하얏다고한다

平壤『그라운드』事件

城津競馬大會

【城津】 당국에 극락교설중에잇던 성진경마대회는 드듸여 개최하게되엿서 금야십구일부터 오일간 성진승마회(城津乘馬會)주최성진소방조(城津消防組)의후원으로 성진한천교(漢泉橋)하류에서개최한다고한다

地方人事

▲盧濟民『基督敎朝鮮監理會牧師』氏新任北內堂隅里駐在人事次六月三十日本報讀州支局來訪
▲南相煥氏(本報平澤支局長)局務를帶하고七日間豫定으로去一日에振威西部方面에出張中
▲金基洛氏(方峴公普訓導)轉任人事次로去二十日本報龜城支局來訪
▲金正明氏(本報龜城支局長)局務를帶하고去二十八日關西地方出張
▲金贊京氏(本報龜城支局總務)局務를帶하고去二十八日昌城方面出張
▲伊藤哲機氏(鐵州郡屬新任)人事次로二十九日本報鐵州支局來訪
▲石本芳文氏(西鮮日報副社長)新任人事次로二十九日本報平壤支局來訪
▲康藥時氏(順川署司法主任) 同上
▲金子善氏(本報江界支局長)昌郡에一週間豫定으로局務를帶하고지난四日에出張

◇訂正 二十四日第三千七百六十六號第六面末端地方人事欄中崔圭鉉은崔圭鉉의誤植임으로訂正함 朝鮮日報三防支局

◇拜啓貴報昭和六年六月三十日附第三千七百七十二號第三面에『面長運動으로竊財로告訴』라는題目下의記事는其事實이全然誤謬되는點이多하야本人에게責任이잇는것과如히報載한여기에도此를正誤하심을要望함

昭和六年七月一日 洪原郡廳 [illegible]
朝鮮日報社 御中

全協系朝鮮人一團 二十餘名이被檢
赤色救援會、反帝同盟、第二無新等 檄文數百枚도押收

【東京電】 이십구일아츰에동경본향구제국대학(東京本鄕區帝國大學) 압헌차길에선동격문을 배포하고잇는 직공복을입은 세사람을 발견하고 경관이추격하야 그중일명 시외고권정(高田町) 팔백십번지권협제(全協系) 일본일반사용인조합의행동대원리동과(李關基)(二二)를검거하야본부사서(本富士署)에류치하고 경시청에서도 출장취조한 결과 어행동대(行動隊)는 삼인혹은사인일단으로조직하야가지고 괴권협의 격문을 산포하고잇는것으로조선인이십여명이그일단인것이 판명되엇다 본부사고권(高田)호총(戶塚)세곳경찰서원수십명은 이십구일 오후십일시반 시외고권정 칠백구십구번지모분제삼반책임자(第三班責任者) 리강이(李康移)(二二)외십이명을 고권서로 또시외호총정원병위(戶塚町源兵衛)팔일번지에서실업동맹조도권반책임자(失業同盟早稻田班責任者)한연주(韓淵周)(三二)외팔명을호총서에서각각검거하야 가택수색한결과 적색구원회(赤色救援會) 반제동맹(反帝同盟)、제이무신(第二無新)의 격문수백매도 압수하얏스며 그들이 전협본부의 지령으로 활동한것이라고 단정한 경시청에서는 배후수사를진행중이라한다

中東線地方洪水
中國人二十餘名溺死
인명의사상과전답피해가 만흐나동포피해는업다고

【長春】 중동선일대의홍수로인하야 철도의파손과 인명의살상이만엇다함은 본보에임의 보도한바어니와 이제그자세한 내용을 조사한바에의하면 동부선목릉(穆稜)지방인 구참(九站) 남참(南站)에서는 중국인이십삼명이 빠저죽엇슬뿐이요 동포의살상은 전무하다하며 전답의피해는 동포의경작지로 삼십여일경의밧(田)이 류실되엿스나 논(畓)에는 그다지 피해가업스며 하천(河川) 연안(沿岸)에 중국인경작지의피해는 태심하다는바 가옥은약삼십호가 침수되얏스나도괴(倒壞)된바는업섯고 그외약간의곡물이 침수되엿스며 동부선 목릉(穆稜)철도와 교량파손은 삼주일가량아니면 복구치못하리라는데 그공비(工費)는이십만원(哈大洋)을예산한다고한다는바 밀산(密山)등지의정황은 아즉교통두절로 상세치안으나 인명의피해는 업는듯하며 동포피해는 그리만치안은듯하다는데 이번홍수는 갑인(甲寅)년이래 처음보는 홍수라고한다

中國軍艦海琛 乘組員來平壤

【平壤】 신흥중국의해군이평양구경을 왓다는바 진남포항에 목하정박중에 잇는중화민국군함해심(海琛)의함장방념조(方念祖) 해군대좌이하장교여섯명 하사졸(下士卒)사십삼명합계사십구명이 일일오전 열한시오십팔분착 렬차로진남포 부령사서영달(徐永達)씨외국민당원과가티래양하엿는데 역두에는 재양화교(華僑)소학교생도들비롯하여평양 구분부국민당원 화상상

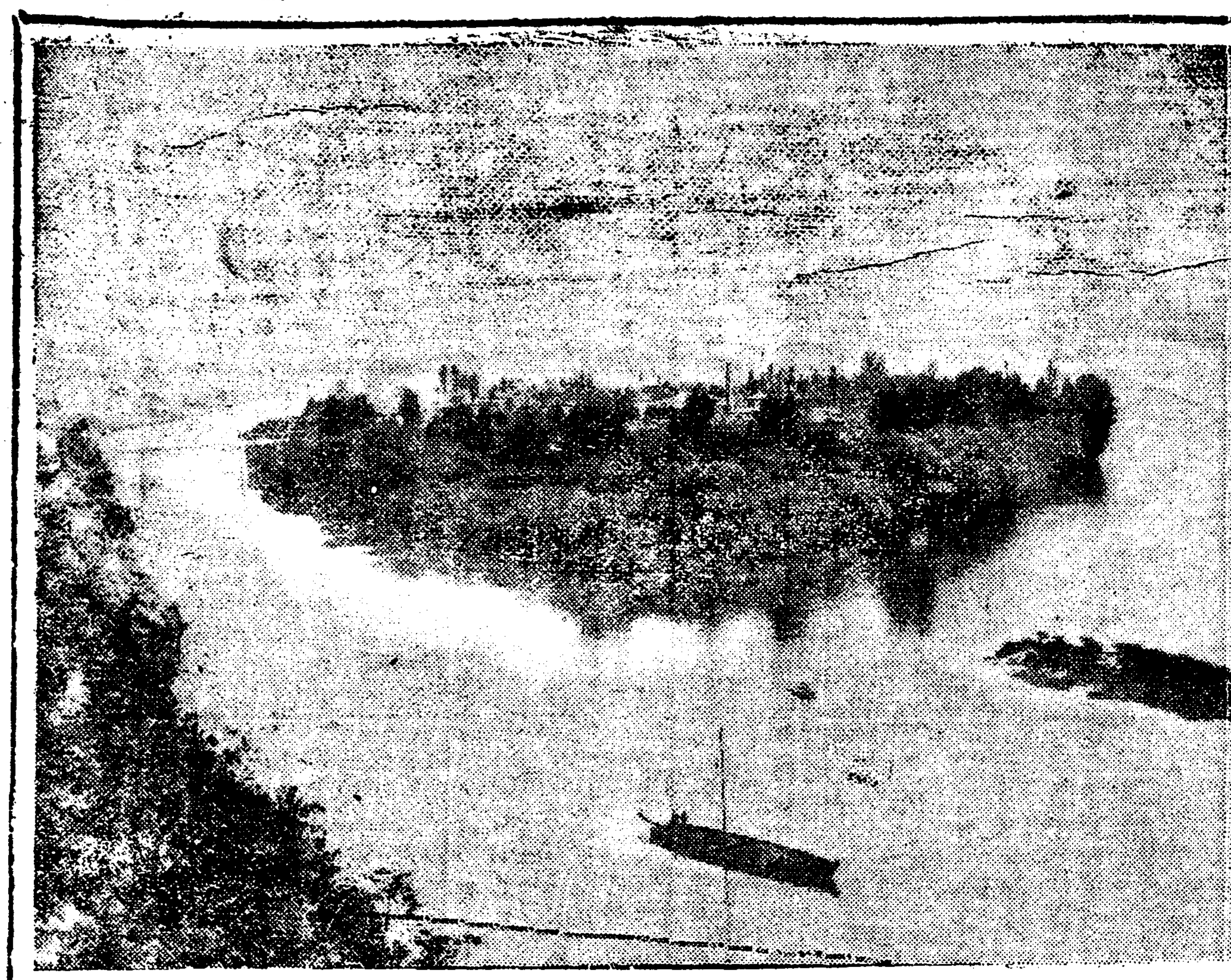

◇大同江雨後風景◇

在神戶有志會合
不正團體對策講究
석상에서준비위원회조직

【神戶】 동지의잇는우리협친회(協親會)는지난이십팔일밤일곱시부터서신호김대잔씨집에서재신호유지사십여명을초청하야위원장정치수(張致洙)의의미심장한개회사를 비롯하야 좌중에개인감상단이잇슨후다과를먹어가며 장시간의사를 교환한결과 근일 병고현하에잇는 우리무식계급의 로동자들모와 몃개의회가창립되엿은 그들의사욕과사리를위하야 항이오 우리동포에게는 아모런 동우이업고도로혀민족적으로 치욕되는 색다른오늘날에잇서서 도커히 묵과시길수업슴을통분한바참된정신으로우리동포는 우리가 지도하고 붓드러나가지안흐면안되겟다는것을 만장일치의 의견으로조선인유지회준비위원회(朝鮮人有志會準備委員會)를조직하는동시에 준비위원으로 심창섭 서승찬 설동찬(沈昌燮、徐承燦、薛東燦) 삼씨외에신철인을선거하야 회하엿는데 압흐로갈진병고현(兵庫縣) 조선인대회를개최하며 고깃봄이넘치는가운데무사히폐회하엿는데 일반대중에게 공개하는일방압흐로생겨날부정단체를박멸하겟다는일반은그모임에만흔흥미를가지는동시에뜻과가티실현되기를바란다한다

長城에火災
蠶室을全燒
원인은담배불

【長城】 지난이십삼일오후열시경에 전남장성군 장성면류탕리(全南長城郡長城面流湯里)김남국(金南國)씨의양잠실(蠶室)에서불이일어나서동청산주재소와 소방조의 출동으로 하동효력을엇지못하고 오후 삼시경에야비로소 진화되얏다는데 손해액은 약구백여원이나 된다하며화재보험(火災保險)에도들지안핫스며원인은불잇는담배재에서일어낫다한다

公普校教員이 學生을毆打致死
입원치료닷새만에절명되여
山仁公普의不祥事

【咸安記者同盟】 경남함안군산인공립보통학교(山仁公立普通學校)에서는 선생이생도를구타한이후로 오래동안 신음하다가 죽은사실이 잇섯다 사건의내용은 지난달십삼일에 동학교교원김택수(金澤洙)가 동교일학년생도 십일명에게 점심시간에 아해들이 밥흘흘린것을 리유로 벌을세우고 검하야 대막대이로 몃개식을때렷다 매를마진생도중 김갑수(金甲洙)(一○)는 마진후신렬이나고 점차위독하여거서 그이튼날부터 학교를결석하얏는데 이를안학교당국에서는 당황하야 지난이십사일에 마산삼성의원(三省醫院)에 입원치료하다가 생명이아조 의독함으로 도립의원으로옴겨서 치료하든중 지난이십팔일 새벽에 드되여 절명하얏다는데 죽음은십히 의문되는바 이라하야 함안군하에서는 물의가비등하며 군당국에서는 해교원김택수(金澤洙)에게사직원제출을명하고잇다는바 본사건에 대하야 피해학부형은동군산인면신산리(山仁面新山里)보택으로차즈니원집안은 곡성이 랑자한중그의실부김정호(金正浩)씨는살청한태도로 왕방한 과자에게다음과 가티말한다

【被害兒親父談】 『십삼일에 학교에를갓다오더니 머리가압흐다 고하면서 저녁밥드 잘먹지못하고 잣습니다익일에야 다리가 압흐다함으로본즉 바른편다리에 매를마진자욱이잇승을보고 그때에 나무라기어오기시작하야 닷새가 되여도만하얏지 그래서 점점다리가부낫지는안코 대소변조차 못하얏

二百名은復業 九十名을新募
罷業主謀者를解雇
平壤土木爭議續報

【平壤】 기보=평양부토목공사업인평양부동강제방공사장(平壤大同江堤防工事場)에서 십장사오명이 인부 김광순(金光淳)을 잘못한다고 무수란타한것이 원인이되여 인부오백명이 동맹파업을 하는동시에 권리십장을 관리하엿다함은 그당시에보도한바어니와 그후맹파를 단행하엿든 오백명인부중에서 이십구일까지에복업을한자 불과이백명내외요신모인부(新募人夫)는 구십명뿐인데 동일오전에 토목출장소공사감독사무소에서는파업인부중최덕여(崔德與)는증명서제삼조이항(證明書第三條二項)에의하여해고한다는 고시를붓치엿다 이로인하여 인부들측에서는 폭행을한 십장은그양두고 폭행을당한 인부만 해고한다하여 불평만만가운데잇다고한다

安城少盟과 警察의高壓
해체하라고명령

【安城】 지난삼월말이십삼일밤에만엇슴내안성학원(安城學院)에서안성소년회(安城少年會)총회를열고소년동맹(少年同盟)으로 개칭하는 동시에 무산소년운동으로방향전환을하엿다함은임의 본보에 보도한바 어니와 목할일일에 경찰은 동맹집행위원장민병하(閔丙夏)군과서귀창 집행위원등 제군을 소환하여강령이홍은하나 간판을 떼고해체하라고 무리한요구를 하엿다는바 동맹측에서는 총회에서 결정 제출까지 하고정식으로 된것인데도불구하고 그가티 해괴한탄압을한다하여 일반은 분개하는중이라고한다

白晝路上에서 千餘圓을强奪逃走
손에들고잇는돈을강탈도주
釜山强盜大膽無敵

【梁山】 지난이십사일부산대청정(釜山大廳町)부근에서오후세시에 일천이백사십오원을 강탈도주한사건이 잇다는바 조사한바에의하면 부산부청에서 삼년전부터 동면법기리 수도공사를 청수한후로 량산군동면법기리(梁山郡東面法基里) 박진해(朴鎭海)씨가 수도공사 인부임금을 부산부에가서 차저다주던바 그때에도부청에가서 돈을차자가지고 오든중에 어떤신사한명이 압흐로지내가면서 봉투를떠러트리고가자 또어떤자가나타나 그봉투를주서가지고 이천원이드러잇스니 당신이가진봉투에든돈과 한테합치자함으로 박씨는 당신이가진돈은 당신이 힘것이지 내돈까지 달라할터이잇소한즉 돈든팔로떠리며 가진돈봉투를 빼아서가지고 도망을하엿다는데 목하 룹법시 범인을 수색중 이라한다

▲男服變裝逃走女 【楡川】 지난십칠일아츰아홉시 평남공덕면독골(平南公德面○○洞)에 잇는 박윤옥(朴允玉)의처 리병팔(李炳八)(一九)이는 돌연히 남복으로 변장하고 집을떠나숙천을지나 동송면이라는곳으로 가는것을 숙천경찰에발각되야 작거 집으로 돌려보냇다는바 그내용을 드르면 지금으로부터 삼년전에 박윤옥과결혼후 남모르는가운데 안모라는자와 정을통하야 지내든 중간부를 따라간것이라 한다

◇東西南北◇

▲自殺하라든靑年 【鳳山】 지난십오일 하오구시경에 운산읍내야소교회당뒤산에서 어떤청년한사람이 모자를버서 영을두다리며 마춤목을매려하엿다 그이는 운산읍내에 거주하는모(某)씨(二六)로서 가세가 극빈하야삽순에 구식을 면치못하야 쇠구네 사람의 생활은 극히비참한처지네 가튼 병아지잇서 마츰내세상을 비관하고 자살을하려고 하든차에 산보갓든 리모(李某)에게발견되야 만단으로 위로하야집으로돌려보냇다한다

▲西湖津에竊盜 【西湖津】 지난달이십육일밤 서호시장중영포목상점(鄭炎成布木商)에 어떤한 괴한이몰입하야 포목백여원어치와 현금사원을 집어가지고 다라낫다는데 이급보를들은 서호진서(西湖津署)에서는범인을엄탐중이라한다

▲金今順被檢 【馬山】 창원군창원면 북동리(昌原郡昌原面北洞里) 김금순(金今順)(二○)양은 십여일전에 마산경찰서에 검속되엿든바 지난삼십일에 석방되여 자기집으로갓다는데 그는무정부주의자이라고

▲本夫毆打하고 【朱乙】 재작일 함북주을역전(咸北朱乙驛前)에서는 남녀십여명이 동장인물로 야단처적한장면이연출되엿것다는바 이제그자세한 내용을탐문한바에의하면 본처장원도 평강군 남면영연리(江原道平康郡南面永淵里)에서 양조업을경영하는강경환(姜慶煥)(三○)이란자가 지난사월임일부터 평남숙천군숙천면관전리(平南肅川郡肅川面館田里)에사는 안영태(安永泰)(三○)란남자를고용인으로두엇는데 드러온지 나흘만에본부의눈을피하여가며주인(主人)천신씨(三○)를다리고멀니주을에잠복하여잇든것을그와가티발견한것이라한다

▲郡鄕大會殺風景 【吉州】 길주군양사면 합수에서는 단오절을리용하야 각희대회를 개최하얏는바주최자인 합수(合水)에다 일등을 내이겟다고 불법하게도 진편을가지고 익엿다고 속히다가이불평한 심판이 말성이되여 필경은 큰싸홈이 일어나사백여군중이 주재소까지 쇄도하야밤을새워가며 량일동안 큰소동을이르켜다는바 내용을 드르면합수주재소에 소사로 잇는김동선(金東善)이란자가결승에이등을 하엿승에도 불구하고 일등상을준것이 원인이되야 관중은그와가티밤을 새워가며 소요를이르킨것이라한다

▲生活難으로靑年縊死 【象二浦】 지난삼십일 오후네시경에 겸이포옥정륙십구번지(象二浦旭町) 김경숙(金京淑)이라는당년이십사세의 청년이 자긔집에서목처가량되는 못들보에 오촌되는 뭇을박고 소주한병을마신후 목을매달아죽엇다는바 한장의 유서가잇섯다하며 원인은 생활난인듯하다고한다

新興郡下에 三名强盜突現
현금오원을강탈도주

【東上】 지난십칠일밤새로세시경에 함남신흥군 동상면광대리오구(新興郡東上面廣大里五區) 잡화상(雜貨商)정승록(鄭承錄)의집에괴청년삼명이돌입하야 주인정씨를 협박하며현금오원을 강탈하여가지고 도주하엿다는바 이급보를들은 당지광대주재소에서는범인을엄탐중이라한다

平壤의大火
『스사』工場全燒
일일오전여섯시반경에 損害總額五千餘圓

【平壤】 일일오전여섯시삼십분경에평양부내륙로리(陸路里)삼십서번지등정간성(藤井干城)의경영하는스사공장에서불이발화하여 공장안에 싸허두엇든집(藁)색기(繩)가마니(叭)에연소되여『모-터』한대와지권소고소방대원의 필사의노력으로 동일열시삼십분경에 간신히 진화하엿다는데원인은누전(漏電)인듯하며 손해는 오천원이상에달한다한다

少年惡戱
列車顚覆圖謀
엄중설유방면

【平壤】 지난달이십오일오후세시삼십분경에 승호리선(勝湖里線)에서 렬차전복을도모한사실이잇슨이래 경찰당국에서는 범인을 엄탐중이든바 삼십일에 승호리보통학교(勝湖里公普)생도운성봉(雲成峯)의 장남 운현모(雲寶儀)(一三)의 작란으로 판명되며 검속하엿스나 년소자임으로 엄중설유하여 돌려보냇다한다

三日

洪蘭波渡米餞別音樂會

日時 三日(金曜)下午八時半

場所 白善行記念館

主催 平壤樂友會

後援 朝鮮日報平壤支局

(入場料十錢也)

大同江에屍體漂着

【平壤】 삼십일오후일곱시삼십분경에 평양부내 대동강가운데에 주소성명을 알수업는남자의시체가 표착하엿승으로 평양서에서는 현장에출장 검시한결과 타살의의심은업고 순전히익사자로 판명되여 시체는부청에인도하여 매장하엿다 한다

孤兒院을차저서
少年이七百餘里徒步
부모일흔어린아이가 평양고아원을차저서

【平壤】 아버지는저승에어머니는생리별을한 가련한 소년이고아원(孤兒院)을차저서 칠백여리를사십여일이란 긴시일을 허비하여가지고 간신히 평양까지 차저왓나—이문제의소년은경긔도연평도(京畿道延平島)출생한범수(韓範洙)(一二)로 아버지는 작년십일월에 저세상으로 살아진후 어머니와세살된 동생과가티행복스러운 생활을 계속하든중금년삼월 어느날범수가 잠들엇다깨엿슬때에 어머니와 동생은그림자가티 살아지고 말엇다 범수는 눈이감기도록 기다렷스나 무정하게도 야간도주한 어머니가 돌아올리만무 하엿다 눈물로베칠동안을지나든범수는의지할곳업는 고아로화하엿고 의식주의보장을 해줄사람 조차업서 것다 동리사람들이 평양에가면 고아원이 잇스니 가보라는이야기를듯든범수는 눈물지으며떠나서 며칠고향을 하게무전려행을떠낫다 매일오리나 십리식걸어서개성(開城)을지나 몃백개의도시와촌락을 지나면서 어린애를업은녀자의 모양만뵈이면 저것이우리어머니가 아닌가하야 압흐로나리를 잘잘흘리면서 따라가보기를 수백번이나 하엿것만 모다허사엿고 눈에서 흘으나니 오직눈물뿐이엿다한다 어머니와아들이 정답게마조안저 희희락락하는 남의가정을볼때에는 자긔의 어머니와동생이 눈에그리워 또한울음을 면추지못하엿다한다 이러한 비애에잠기여서도 평양으로 평양으로걸음을옴기여 만 사십일만인이십구일 오후아홉시에 평양에도착하엿다한다 이십구일 오전에평양 인사상담소에와서 자긔의서른사정을 이야기하면서 고아원으로 보내여 안식하도록하여줍시사하고 간원하엿다 동소에서도 극히동정하여 보호해주는일방고아원과교섭중이라한다

醬油職工盟罷
칠명이작일에

【羅南支局特電】 북선장유회사(北鮮醬油會社)직공칠명은임금인하반대로일일부터파업을하엿다

◇元氏無關 【羅州】 전남라주(全南羅州)에잇는황녀를이주첩에서 정병남(鄭炳南)을구타한일로 다수청년이 검속되어 광주검사국으로 송치되엿다함은이미보도한바어니와 그중에조선지광사(朝鮮之光社)원경묵(元敬默)씨까지피검되엿다보도된 사실이잇섯는데 그장본인은원씨가아니라 경성홍영유(京城洪永裕)가 원씨의명함(名啣)을가지고라주에와서원경묵으로행세하며 그와가튼 행실을한사실이발로되어 원씨는 즉시석방되고홍영유가 붓들여와서 엄중한취조를밧고일건서류와함께 검사국에송치되엿다한다

天氣豫報
曇後晴

二日京城測候所發表

昨日山東省에잇든低氣壓이北東으로進行하야今朝에는北西鮮地方에잇다 그外닭에거의全朝鮮에五十粍內外의降雨가잇고北部는今朝外자도비가굿치안는다南朝鮮은晴天明日은天氣良好

昨日氣溫最高 三五度五

今朝最低 十八度五 十九度一

自昨十時至今朝十時雨量 三十四粍九

運動競技

中央青年會主催 拳鬪選手權大會
三四兩日間開催

中央基督敎靑年會主催 第四回全朝鮮拳鬪選手權大會는 三四兩日間午後八時半부터 晴雨를不拘하고 鍾路靑年會運動室에서擧行할터인바 參加選手가二十餘名에達하야 자못盛況을豫期하는터이다 그리고參加選手들은 반드시三日午後三時까지 靑年會로集合 體量을計測하야級을決定하여야할터이라한다 參加選手의氏名은 다음과갓다 李天榮(鑑正) 河應業(靑學) 金東益(徽高) 金徽寬(徽高) 李海甲(靑學) 尹熙東(徽高) 金容起(朝拳) 劉基賢(朝拳) 黃福(鑑正) 金德龍(徽新) 姜甲龍(靑學) 金正福(鑑正) 金鴻洛(鑑正) 盧永顯(靑學) 洪起龍(靑學) 洪駿均(朝拳) 金昌燁(朝拳) 李達雨(靑學) 朴憲寶(中東) 朴承祖(中東) 高永完(鑑正) 權明煥(靑學)

青年72百合45

中央青年會對百合籠球戰은 一日午後八時半 鍾路靑年會運動室에서田健鎬主審下에開戰하야 靑年은前半에35—27 後半에37—18計七十二對四十五의大스코어로百合을擊敗하다

全朝鮮庭球選手權 中央豫選大會

第八回全朝鮮庭球選手權大會中央豫選大會는 五日午前九時京城運動場에서 京日과每申主催下에 擧行할터인바 參加希望者는 一組에一圓式添付하야三日內로 申請하여야한다

運動全盛의反映
京城運動場收入增加

就職難으로呻吟하는當世에 運動選手만은 數百圓의月給을주면서 各國에서率先하야스으울어가는 스포-스萬能의世相이다 스포-스隆盛의反映은 京城運動場의經營狀態를鏡示하면立證할수잇다 『스포-스 씨-슨』에드러간四五兩朔의 京城運動場入場者數는 四月에二萬七千五百八人그料金이一千百九十七圓 (昨年四月보다 約三千五百人의增加 五月은四萬七千三百人에그料金이二千百圓으로서 昨年五月에比하야 一萬五千人의增加를낫타내인現象이다 不景氣反面에 『스포-스』만은 더욱繁昌하야 六月中에도 昨年同期보다 增加되엿다한다 그런데 이가티隆盛한中에도 不景氣의影響을보히는것은運動場에올째에 乘車賃을節約하야 徒步로오는入場者가느러간다는 것은 그라운드管理者의感想談의一節이다

海外消息

▲第十回國際올림픽大會의 參加國은六月末까지 三十六個에達하는바 競技는一九三二年七月三十日부터 十四日間 開催할터이다

▲六月十二日開催한 京都府下中等學校長會에서는 今後로入場料를徵收하는 競技會에는生徒의出場을 禁止하기로 決議하엿다

▲第九回極東選手權大會의 中華女子庭球花形選手로 活躍하든 李壯丹孃은『슬라바야』에滯在中 五月十八日에蟹의中毒으로말미암아死亡하엿다

南京外交團의庭球試合은 六月二十五日佛國西領事館코-트에서日本對中國間에對抗하야日本軍이大勝한바寫眞은試合前에王正廷(左)氏와重光代理公使의紀念撮影

▲上海의年中行事인 國際陸上競技大會는 六月六日佛租界와이오니아競技場에서 擧行한바各國의得點은다음과갓다 米國39點 中國28點 英國 6點 獨逸 4點 葡萄牙 4點 日本 3點

▲全札幌陸上選手權大會는六月二十八日北大『트랙』에서擧行한바 小雨로『컨듸숀』이甚히不良함을不拘하고 女子投砲丸에北海高女城川히사子孃(三)은 9米37을投하야 大多요네孃의日本記錄9米14를 突破하엿다

獨學志望諸君! 此好機勿失!

本會의特長
一、講師…親切
一、解釋…平易
一、學費…低廉
一、修業…短期
一、質疑…自由
一、解答…迅速

極少한學費로短期間에通學하지안코도家庭에서職務에從事하는餘暇에넉넉히普通學校(六年制度)高等普通學校(五年制度)卒業程度와同等한實力을修得할수잇다

高等普通學科 普通學校第五、六學年學科 講義

◎何時든지入學할수잇다

▲學問에힘쓰지안으면落伍者됨을免치못하리라

▲成功의指針을要求하는者는躊躇치말고即時入學하라

◇雜誌【修養機關】無代進呈

通知하면 內容見本 附規則書 無代進呈

京城府和泉町六番地 朝鮮高等普通學會 電話光化門一八八四番 振替口座京城八八九五番

不景氣時代에適合한大福音!

經營主變更과함께營業擴張
二層大홀-도不日開始
西洋料理 カフエーソール
女給은 美人座를 凌駕
할敎養잇는京城一麗人
實質本位·變更祝賀로來九日까지二割引

●頭痛에는ノーシン●

揚水準備와機械撰擇은 암마-에限함
安價提供製造直卸
移動自由据付簡便
請負揚水事業有望
十時間의揚水 一萬石—三萬石
오후쉬도型 암마-
型錄進呈
代理店大募集
發賣元 京城驛前 山岡發動機京城支店 電話本局一〇〇三番 振替京城一一五二五番

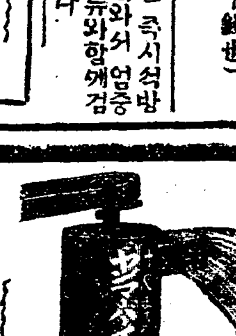

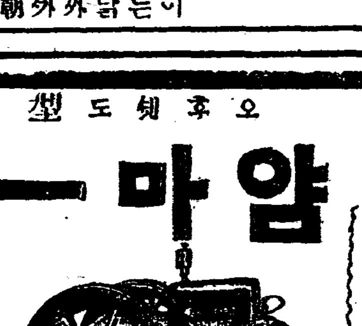

改正米穀法 施行令全文(上)
七月一日附로公布

三十日의閣議에서決定한改正米穀法施行에伴하는勅令省令은同日에裁可를經하야勅令은곳官報號外로또省令은一日의官報로各各公布하얏다

米穀法中改正法律의施行期日의件

昭和六年法律第三十一號는昭和六年七月一日부터施行함

米穀法의一部를朝鮮、臺灣、樺太에施行하는件

米穀法第三條及第七條는此를朝鮮、臺灣及樺太에施行함

附則＝本令은昭和六年法律第三十一號施行日부터施行함

米穀法施行令

第一條 米穀法第三條의規定에依한米穀의 輸入及輸出의許可는日本에서는 農林大臣、朝鮮에서는朝鮮總督 臺灣에서는臺灣總督 樺太에서는樺太廳長官이行함

朝鮮總督 臺灣總督及樺太廳長官은 미리農林大臣과協하야每年許可에依하야 輸入할米穀의數量을決定하고 그數量을變更할時에도亦同함

第二條 左記各號의一에該當할時에는米穀法第三條의規定에依한許可는不要함

一、政府가 米穀法에依한米穀의買入 又는賣渡할境遇에 그委托을受하고 米穀을輸入 又는輸出할時

一、船用品인米穀標本米其他此에準할米穀을輸入又는輸出할時

前項第三號에規定한米穀의範圍는命令으로써定함

第三條 米穀法第四條의最低價格은米穀生産費와米價指數의比率의趨勢에依하야 算出한價格(率勢米價)의下價二割에相當한價格과의範圍內에서適當타고認定하는價格에依하야定함

第四條 米穀法第四條의最高價格은家計米價를基礎로하야算出한價格(家計米價)와率勢米價의上價二割에相當한價格과의範圍內에서 適當타고認定하는價格에依하야定함

第五條 米穀法第五條의米穀生産費는命令의定한바에依하야每年調査한各農家의玄米一石平均生産費(例外로認定하는것은除함)를平均하야算出함

前項의玄米一石平均生産費는命令의定한바에依하야左의各號에揭한費用의合計額에서副收入의金額을控除한것을米穀收量으로써除하야算出함

一、種租代 二、肥料代 三、勞賃 四、畜費 五、諸材料費 六、農舍費 七、農具費 八、租稅 其他의公課 九、土地資本利子 十、小作料

前項各號에揭한事項及副收入及米穀收益의調査方法에關하야는命令으로써定함

歲入缺陷으로 豫算을再編成
特히鐵道收入이激減 補塡策은尙未定
二千二百萬圓

今年度總督府豫算은一般不況의影響으로多大한歲入減을豫想하게되얏다右에對하야財務局에서의槪算에依하면

鐵道收入	九百萬圓
專賣收入	五百五十萬圓
遞信收入	百萬圓
山林收入	六十萬圓
印紙收入	二百萬圓
酒稅及關稅收入	三百五十萬圓
一般稅收入	七十萬圓

槪算二千二百餘萬圓의歲入減退를豫想하게되얏다特히事業官廳의歲入計劃은모다根本的으로轉覆된形勢임으로財務局에서도中央의示達을待할것는업서今年度豫算의再編成을하기로決定하고槪算二千二百萬圓이라는朝鮮으로서는未曾有의歲入缺陷을補塡하기로되야目下各收入科目에亘하야全般的으로數字를整理하는바補塡에伴한整理節約方針에關하야는新總督總監의着任을待하야決定하기로되는모양이다豫算의再編成에紛忙한財務局水田司計課長은左와如히語하얏다

實行豫算의再編成이라는것보다차라리豫算을改正하는것인데要컨대目下의歲入實績에徵하야二千萬圓以上의歲入減退로槪算하얏다그補塡策으로豫算의再編成은不得已한일이다目下數字의整理를急히하는바中央에서는아직아무示達은업다勿論窮民救濟事業에依한好影響도想像되는바이지마는그도年度豫算編成期의八月以後가아니면알기가어려움으로財務局으로서는背水의陣을布할形勢이다만약下半期에入하야實績이好轉한다할지라도그는그때에適當히按配할것이다事業官廳의收入成績이모다豫想事外로不良함이豫算을再編成하는最大原因이다그實績如何에豫算의運命이保存한것이다맛아서今後의官業收入이豫想대로된다하면假令豫算을再編成할지라도그만치一般經費의節減도적은것으로써充할수가잇슴으로各事業官廳에서는極力責任收益額의維持에腐心하는狀況이다

全朝鮮的으로 銀行減配實現
當局方針에順應하야

本年上半期의朝鮮內各銀行業績은貸出金利의低下、貸出의減少의一面으로預金利下의効果는下半期가아니면나타나지안는等關係로모다收益減少는事實이다더욱財界의前途는아즉無望한狀態이다各銀行으로서는此際利益配當을減하야內容의充實을圖함은매우緊要한것이다此에對하야는이미當局의減配方針의徹底에依하야銀行에서도自發的減配意嚮도잇고今期의銀行配當은이미商銀東一兩銀行의減配의決定잇고全朝鮮的으로減配가實行될것은確定的일듯하다

이니重役諸氏로서도會社自體를思하면積立金或은償却金等의增加를圖하야無理한株主配當을除하고會社自體의基礎를堅固히함이肝要하다自己로서도各會社의將來를考慮하야減配를慫慂하는所以이다幸히大多數가贊意를表示하는모양이다또上半期決算도갓가워지니自今一個月이면全部의回答이모일듯하다

不況對策으로 一般減配
慫慂하얏다 林財務局長談

現下의財界不況의今日에銀行信託無盡各會社等에對하야各社의立場上緩急의救助對策으로當局은各社의內容充實을期하고저各道의責任者를通하야減配를慫慂한것이다大體各會社의經營當事者가一部株主에對한歡心策과其他情實로無理한打算外지하야增配를할必要가업다此點은特히當事者이나株主一般이愼重히생각할만한일이다要는各社의內容이充實하고堅實한步를取하게될것

豆粕의輸入
滿洲粟及

六月中安東經由의鐵道便으로滿洲粟의朝鮮內輸入은八千三百七十噸이다前年同月에比하면一萬八千噸의激減이니三分之一에도不足하는不振을示하얏다昨年十一月以降의累計는七萬八千六百三十噸이니前年에比하면十一萬八千噸餘의減少이니此亦三分之一이다右는主로昨年의豊作이原因이된朝鮮內米價低落으로그가티減少한인듯하다又豆粕은六月中五千三百四十噸이니前年同月에比하야二千七百噸의增加를示하얏다右는大體로今年은昨年보다늣게去來가開始된結果이다

郵便振貯制度
一部를改正

今回郵便振替貯金規則及集金郵便振替貯金拂込規則中一部가改正되야七月一日부터施行되얏는데其要點은左와如하다

一、振替貯金의基本預金免除는從來官公署에限하얏든바其範圍를擴張하야營利를目的으로하지안는法人又는團體又는此에準할者에對하야도此를免除하기로改正하야別로告示로써指定하얏다

二、振替貯金의拂込取消가되얏에의拂込金의還付는從來最初拂込局所에限하얏든바自今何郵便局所에서나그請求에應하기로되얏다又右拂込金還付局所의變更을請求하는길이열리엇다

三、加入者가自己의口座預金을自己가拂出하는所謂本人拂의時에는拂出書의指定受取人住所氏名의記載를省略할수잇게되얏다

四、指定受取人이印章을所持치안은境遇에는郵便爲替의境遇와同樣으로相當保證人을세우고그拂渡를受하게되얏다

五、振替貯金拂込書及振替貯金集金書의用紙寸法을조곰變更하얏다그러나前後에調製한것은當分間그대로使用하기로한다

白米갑이 올랏다
二日부터

京城府公設市場에서는七月二日부터左記와如히白米갑이올으게되얏다(單位圓)

	改正	改正前
特等	一〇、一四〇 二、七〇	一〇、一〇〇(一키로) 二、一〇〇(五키로)
一等	一〇、一三〇 二、〇三〇	一〇、一三〇(一키로) 一、九五〇(五키로)

京城組銀의 預金貸出
手形交換所調査

京城手形交換所에서調査한京城組合銀行六月末現在預金貸出高는預金八千六百二十一萬圓、貸出七千九百八十六萬六千圓이다六月十五日現在에比하면預金二百三萬五千圓、貸出은百九十三萬三千圓이各增加하고前年同月에比하면預金百三十三萬三千圓、貸出三十八萬四千圓의各增加이니預金貸出의內容은左와如하다

▲預金

種別	六月末現在	對十五日增減△
定期	三六、三六八	一六七
當座	一三、六四六	八三二
特當	一四、二三四	一五五
通知	一四、九二七	一、五三二
諸預	四、九三四	△一四六
合計	八六、二一〇	二、〇三五

▲貸出

種別	六月末現在	對十五日增減△
證書	一〇、三二四	五一七
手形	六一、〇三七	九五六
當座	三、三三四	二八六
割手	四、七二四	△六四
荷手	五五五	一七六
合計	七九、八六六	一、九三三
有價證券	三三、八二六	九、八〇四
預入金高	二三、〇七二	六、二六九
金銀在高	三、〇六八	△六六六

中國의 製糖國營案
專門委員會를通過

【南京三十日發】中央政治會議를通過한製糖會社國營案의具體案最終審議의經濟財政專門委員會는三十日午後五時부터開會하고實業部長孔祥熙氏로부터報告한後에審議한結果本年五月一日『하바라』國際製糖會社와가티調印한製糖契約과共하야此를決議通過하고卽時立法院에廻付하엿다立法院의審査를經한後正式發表로될模樣인바『하바라』와의提携契約書는近日中에政瑪公使가來京하야孔祥熙氏와의正式調印을行하기로決定하엿다

京城手形 交換高
前月보다增加

京城手形交換所에서調査한六月中手形交換高는九萬四千三百四十二枚、金額一千五百七十六萬圓이니五月中에比하면枚數七百二十五枚金額百七十六萬三千圓의各增加이다또本年一月부터六月外지의交換累計額은五十二萬五千五百九十枚二億五千五百五十九萬四千圓이니前年同期累計額에比하면枚數五萬六千百八十一枚金額七千三百八十六萬一千圓의各減少이다

各地春繭市況
二日의發表

方名	最高(圓)	最低(圓)	取引數量
寧邊	二、五三	一、七四	三、三二一
孟山	二、三三	一、五五	一八六
寧邊	二、三三	一、七三	二、七九九
沙里院	二、四四	一、四八	一〇〇
金川	二、三〇	一、四六	一四四

六月中의 不渡手形增加

六月中의京城手形交換所不渡手形數는人員六十八名、枚數百六十五枚金額三萬五千七百五十圓이다五月半에比하야人員十八名枚數八十三枚、金額一萬四千三十九圓의各增加이다

紐育株式 一齊昂騰
一弗乃至五弗

【紐育一日發】當地株式市場은依然一齊히反撥하야諸株가모다一弗乃至五弗의昂騰으로써止揚하얏다其理由는巴里에서米國의新提案에依하야米佛交涉이有望히進展된다는期待로巴里의諸株의一齊高와石油原商鐵商貨物의增加等에依한것이다

谷山乾生	二、四〇	一、二〇	二〇〇石
玉山	二、二二	一、五五	一〇九
龜城	二、六六	一、八〇	八八〇
昌城	二、六六	一、六六	一、八一五
義州	二、六六	一、六一	一、一〇〇
江陵	二、四〇	一、六九	九一〇
金化	二、六八	一、七二	二、二〇〇
文川	二、四〇	一、四〇	一、〇〇〇
熙川	二、六六	一、六〇	五一二

京城局과交換所 六月中交換高

六月中京城郵便局과京城手形交換所組合銀行과의手形交換高는京城局側持出口數六百七十九口此金額九十三萬一千九百四十一圓一錢이오銀行側持出口數는三千八百十九口此金額六百二十六萬六千四十二圓二十九錢이니前年同期에比하면京城局持出口數九十一口를增하얏스나金額은反對로八十八萬六千六十五圓八十六錢이減하얏고又銀行側持出口數는三百五十一口金額五十一萬二千九十二圓十九錢의減少를示하얏다

北滿의 露國商品
投賣로各商品 大打擊을입어

【哈爾賓一日發】北滿에서露國商人은官憲의命令에依하야露國商品의投賣를行하야各國商品에多大한打擊을與한다다시國產奬勵의標語下에露國人에對하야는强制的으로購入케하는모양이다

六月中의 家畜市場業績

京城府當家畜市場六月中의業績은入場頭數二千六百六十二頭이다그中賣買頭數一千八百六十九頭此賣上高十三萬二千八百三十七圓이니此를前年同月에比하면入場頭數二百四頭賣買頭數二百七十五頭의增加이나賣上高는四萬七百四十九圓의減少이다此는物價下落에基因한牛價의低落을示하는것이다

預金貸付高 貯銀道別

京城手形交換所에서調査한朝鮮貯蓄銀行五月末現在預金及貸出高는預金二千七百四十三萬二千圓貸出六百七十二萬九千圓이니此의道別預金貸付高는左와如하다(單位千圓)

道別	預金	貸付
京畿	二、九二三	二、七一七
忠北	三九一	一三一
忠南	八四五	三五七
全北	一、七二一	六六七
全南	一、四一四	四九九
慶北	一、二五九	二二四
慶南	二、四六八	四一八
黃海	三五八	一六五
平南	二、三四二	三一四
平北	八九四	三六八
江原	三八三	二四四
咸南	九八九	二六六
咸北	一、四三九	三五五
計	二七、四三二	六、七二九

후-버景氣 大人氣
住井三井支店長談

『후-버』大統領의投한戰債支拂猶豫案에對하야倫敦에서의情報에依하면歐洲大陸의經濟界는想像以上으로惡化하얏다弱度의消費節約이잇서그反動이非常한勢力으로襲來하는것이아닌가觀察한다此를產業商品界의都賣商人의所持가非常히이러날것이라하야購買力이渤然히이러날것이라고一般商人은賠償支拂猶豫問題를重大視하고商品의買入時機를失치안호려고注意하는모양이다此人氣가歐洲全體에發生한것이『후-버』『景氣』로된것이다그를嚴正히觀察하면다만一年間獨逸의戰債支拂을猶豫할것뿐아니라獨逸을經濟的으로救치못하는同時에樂觀의材料는되지못하나此人氣에依하야賠償金問題가根本的으로解決될는지도모르는다此人氣와此强氣配는非常한것이니一面으로잘못되면此反動이잇슬는지도모르는다따라서여기에쇼을리는것도注意를要할일일듯하다

東京公債市況
【東京電】東京國債市場二日

正午氣配 甲號五分利 九七、五五

京電今期業績
一割一分据置

京電會社今年上半期業績은大體收入으로電燈及電力은略前期程度이다前期보다幾分減少할듯하고又電車、瓦斯收入은相當한減收이다結局總收入은前期보다相當히減少될듯한데一面經費節約及積立金의減額等에依하야一割一分의配當据置는可能할것이다

第三回五分利	九五、八〇
一回四分利	八三、九〇〇
二回四分利	一四九、六〇〇
佛貨鄙分利	九九、〇〇
二十二年分	一〇〇
十七年分	一〇〇
十八年分	一〇〇
二十八年分	九八、一〇

株式 波瀾 亂調
市勢와商況 (二日)

前場大波瀾 昨後急反

撥이더니今朝阪地의繼續强調를移하야東新百四十一圓二十錢의新高價를示한後四十圓外지反落되엿다가五十錢에大新은七十圓六十錢인一圓低로寄하야一圓三十錢外지잇다가〇十錢에各大引京取는十四圓六十錢에始하야七十錢步가잇슬뿐으로引不成鐘新은九十圓丁步一本前場中實買는京取東新千二百七十枚로主要한手口는賣方京取二百新田大新新田七十松山田道各六十東新京證六百八十新田百二十立山百四十大林百總泰七十田道五十買方京取二百立山大新大林六十成淸五十東新大林百十總泰二百九十田道百九十白樂八十田新百松山七十京證成淸各六十이엇다

前場諸株步調

▲京取 一四〇—二〇

▲鍾新 九〇〇—

▲大新 七〇〇—一七〇—〇〇—七〇—〇一〇—

▲東新 一四一—二〇—一四〇—四〇—一四〇—八〇—一〇〇—一五—

後場下放

前引反落의氣先阪地의繼落을移하야東新百卅八圓九十錢인一圓六十錢低大新은六十九錢丁인一圓十錢低로各寄附하야混戰裡四十四圓丁에引返大引大新은七十圓으로六十九圓九十錢大引京取는十四圓六十錢步

波動이漸激 亂調를反覆

後場諸株步調

▲京取 一四〇—

▲大新 六九、〇〇—八〇—八〇—六九、八〇—

▲東新 一三八、九〇—三九—五〇—四〇、〇〇—

戰債支拂延期以來世界的景氣回復機運으로證券에對한買氣加하야連日破竹의勢로新高價에繼騰하더니客月末下旬出超蒙入하나國際보라案에對한佛國의態度强硬으로米佛妥協難을傳하야昨後急反反落步調로推移하더니昨後急反騰을示한後今朝綿絲生絲의反撥外電一齊高를移하야東新大新의取引所株를中心으로다시新高價에奔騰하엿스나値頃에는利喰物이續出하고新規賣도加하야更히反落步調도되여波動이漸激烈하여가는感이잇는바후-버案이未定狀態에在한間은亂調가反覆될것으로보는便이多하다

株界六感

◇昨今의時勢는騰落이無常하야잘하면一攫千金도容易한一方『자부쓰기』하기도쉬운결

◇今番에京證은數萬圓을利得하엿다하나市場에出入하는多數人은此所謂『자부쓰기』를한모양

◇후-버景氣의永續이疑問視되는此際有力仕手의轉化가注目할現象

◇그만치急騰을繼續하야値頃이高한즉逆襲을試하는것도妙味가잇슬듯

◇그러나今年은大體로好轉機運이니吹價는賣할지라도下押處는利喰을急히함이肝要

逆襲의人氣
京證轉賣

周圍는大體로好轉氣分이濃厚하나連日棒上되여値頃이高한關係로高價에는賣浴하는人氣임에對하야下押處에는貿易順調후-버案等을背景으로買向하는傾向인바爾來買一貫으로相當利得한京證側은昨今에賣物을續注하야現在兩建을控除하면賣越로되여잇는바東京의中野가軟化하엿다傳하는此際近來의當屋인京證의豹變은市場의注目을쓰으는바이다

今日의受渡況
日步小變動

今朝는東取渡新田二十受白井百五十新田百京證五十外五十으로代引千五百十枚에大新은渡京證百小口四十受古野二百二十外二十으로代引二百六十枚에各減少東新은渡古野二百外十受京證千三百松山二百外十으로不足千三百枚로日步는大新東新共本鞘各一錢引上이엿다

米期 當分 不動?

前場反高

昨後場阪地二十圓、大阪二十三錢止와共히十七圓〇八錢에場을止한當市場은今朝에入하야阪地初付二十圓二十一錢인二丁反落을讓하고 十七圓十四錢인六丁高로場을始한後阪地四節二十錢外지의反高를쌀아二十錢外지奔騰하더니結局阪地九節十六錢으로十八錢에止場할을伴하야〇八錢의最低로場을止하엿다

後場軟弱 大阪廿一丁下放을

移하야十六圓九十七錢인十一丁低로場을始한後阪地의二十圓回復으로七圓〇七錢外지引返하엿다가結局六圓九十七錢에場을止하엿다

潤雨後임에도 市勢는反强

昨朝山東半島의低氣壓의東進함을쌀아全朝鮮的으로潤雨를齎來하야釜山八十耗大邱四十二耗木浦三十五耗等의雨量을報하엿다그雨量은各地를쌀아多少差異는잇다할지라도平均五六十耗의雨量에達한으로이로부터植付를完了하게될것을預期할수잇스며딸아서植付樂觀의市勢가演出하여야할機週에入하엿스나市勢는昨朝小落을告한뿐으로因而底迷의形勢를支持하야今朝阪地廿圓世錢의高報와共히十七圓二十錢의高價를示함에至하엿다그原의所在는處를窺하면單純히天氣의順否만을目標하엿다하면數段의瓦落을告하엿슬것이나『후-버』의好景氣로因하야容易히低落을不許할뿐아니라日本米의基準價는全然度外示할수업는만큼어느程度外지의反高를繼續할모양이다

京城 延

前場頭重 阪仁의小强三十六

圓九十八錢인二丁低로始한後阪地의高移로七圓〇三錢에引返二回三〇三錢에서〇一錢三回는〇二錢〇一錢四回부터는阪仁의다시軟化를移하야六圓九十九錢에서九十八錢九錢五回는九十六錢에서九十三錢六回는九十四錢에서九十錢에結局不味로大引하엿다

米豆餘話

◇全朝鮮을通하야平均五六十耗의雨量을報하엿다植付는이로부터無難할터이지

◇그런데市勢는何等의影響이업시反高를示한다이것은『후-버』의市勢이엿다

◇그야그럴이라日本의率勢米價를調定한現內閣의政治的强材도不無

◇何如間全鮮的의慈雨도不拘하고反히昻騰途程으로向함을보면間接의모든强材가絕對低落을不許하는모양

◇阪地는二十圓大關門을突破한後인만치比較的伸惱하야一進一退十錢臺를中心으로一進一退

◇此에서當分保勢를維持할지도未知이라고그러나역오시메』買가得意일듯

中先의賴 三十餘丁擴大

新甫九限이發會하든昨朝에는中先의賴가僅히十七丁밧게아니되엿스나今朝에入하기外지三十餘丁으로擴大되엿다勿論中先의賴가三十餘丁으로開賴되는것이藥

第上當然하다고할수도잇거니와第二의原因은中限의買方으로서先限으로乘替하는關係도잇스며又는小口買方의利退賣物이現出하야中限은比較的軟態에傾하고先限은乘替買와新規買物이現出하야一軟一硬의正反比의狀態로自然擴縮될을보게되엿다그러나本天災期에終幕을告하게되는中限인만치容易히賣叩할수도업거니와株式의昻騰과率勢米價의强含性을가진先限이反騰하는때에는中限도또한主力側의活動과共히어느程度外지昂騰을告하고야말이라고云云

米正 大體硬勢

後場不變 阪仁의下

放을移하야十六圓七十八錢인十二丁低로寄하야九十八錢外지反騰하얏다가九十錢에散會하엿다

		寄付	大引	高値	低値
一回	七末	[illegible]	[illegible]	[illegible]	[illegible]
	八中	[illegible]	[illegible]	[illegible]	[illegible]
	八末	[illegible]	[illegible]	[illegible]	[illegible]
二回	七末	[illegible]	[illegible]	[illegible]	[illegible]
	八中	[illegible]	[illegible]	[illegible]	[illegible]
	八末	[illegible]	[illegible]	[illegible]	[illegible]
三回	七末	[illegible]	[illegible]	[illegible]	[illegible]
	八中	[illegible]	[illegible]	[illegible]	[illegible]
	八末	[illegible]	[illegible]	[illegible]	[illegible]
四回	七末	[illegible]	[illegible]	[illegible]	[illegible]
	八中	[illegible]	[illegible]	[illegible]	[illegible]
	八末	[illegible]	[illegible]	[illegible]	[illegible]
五回	七末	[illegible]	[illegible]	[illegible]	[illegible]
	八中	[illegible]	[illegible]	[illegible]	[illegible]
	八末	[illegible]	[illegible]	[illegible]	[illegible]
六回	七末	[illegible]	[illegible]	[illegible]	[illegible]
	八中	[illegible]	[illegible]	[illegible]	[illegible]
	八末	[illegible]	[illegible]	[illegible]	[illegible]
算定		七中	七末	八中	八末

는賣買高二萬三千八百石이엇다

◇群山昂騰—降雨는移植期를向하야手持側强氣로出廻少하고延期의追擊이加하야手持側頑强한一面小出廻見되는상태로取引되엿는데三等十五圓九十錢四等十五圓六十錢인五錢高를唱하엿다

◇大邱反騰—植付愁觀은七千匹의入津이잇스너各地에서充分하야出廻도부러緩氣的으로手持側의是一段의高値를唱하고實惜하며移出側도商談을歡迎하는한便氣有하야에接近함으로比較的買氣有하야二、二十錢方반行高로 九七三等十五圓八十錢四等十五圓四十錢인假量을唱하엿다

◇大邱反騰—植付悲觀人氣는一昨來의降雨로樂觀化하엿스나是繁期임으로出廻薄하고月初入庄難과各地買算高로手持側低値는賣치안코精米側移出側間間買로氣配二十錢方反騰良三等十五圓八十錢四等十五圓五十錢假量을唱하엿다

◇京城反高—昨日來의潤雨로植付悲觀人氣는一掃되엿스나雨天으로出廻皆無함과各地滯貨의堅調를移하야賣物稀少한데精白側原料買가間間잇서서時勢十錢方反騰三마-크三等十五圓九十錢四等十五圓六十錢假量이엿다

◇仁川小堅—降雨는全鮮的으로洽足하야植付樂觀되나

紫雲英增收
二億二千萬貫

肥料增殖計劃에基하야五年度紫雲英收穫實績은左와如하다

忠北	一二、四〇七、六一二	貫
全北	六八、九三一、七一八	
全南	九七、一一九、三一六	
慶南	四〇、五三七、六〇九	
合計	二一八、九九六、二五五	

前年의一億六千九百八十三萬八千三百九十七貫에比하야四千九百十五萬七千八百五十八貫의增殖이다

株式

京城短期 二日

銘柄	前引	後寄	後引
京取	一四〇、〇〇	[illegible]	[illegible]
鍾新	九〇〇〇	[illegible]	[illegible]
大新	六九、八〇	[illegible]	[illegible]
東新	一三八、九〇	[illegible]	[illegible]
仁取	[illegible]	[illegible]	[illegible]
仁新	[illegible]	[illegible]	[illegible]
安取	[illegible]	[illegible]	[illegible]
日產	[illegible]	[illegible]	[illegible]
朝紡	[illegible]	[illegible]	[illegible]

京取短期賣買高

合計 六三、三一〇枚

大阪短期

銘柄	前引	後寄	後引
大新	[illegible]	[illegible]	[illegible]
東新	[illegible]	[illegible]	[illegible]
日產	[illegible]	[illegible]	[illegible]

東京短期

銘柄	前引	後寄	後引
東新	[illegible]	[illegible]	[illegible]
日產	[illegible]	[illegible]	[illegible]

東京現株前場

[illegible]

大阪長期

銘柄	前引	後寄	後引
大新	[illegible]	[illegible]	[illegible]
東新	[illegible]	[illegible]	[illegible]
鐘紡	[illegible]	[illegible]	[illegible]
日產	[illegible]	[illegible]	[illegible]

大阪短期步調

[illegible]

京取主要株取組

[illegible]

代引算定日步

[illegible]

大阪綿絲 / 大阪綿花 / 橫濱生絲 / 滿洲各地商況 / 安取株 / 鐘平繊 / 大連鈔 / 奉天票

[illegible]

期米

仁川期米 二日

[illegible]

取組高 / 帳入値格 / 賣買高

[illegible]

大阪期米

[illegible]

東京期米 / 各地期米 / 仁取各限倂合 / 大阪市中在米 / 海外砂糖

[illegible]

大阪砂糖 / 京城手形交換 / 朝鮮銀行券 / 日本銀行券 / 日本金利 / 對外爲替 / 海外經濟 / 고무原料市勢

[illegible]

延取 二日

京城 / 群山 / 大邱 / 釜山

[illegible]

京城正米 / 仁川正米 / 仁川大豆 / 京城綿絲布時勢

[illegible]

黃金蟲 (11)

米앨런·포—原作 異河潤譯 城北學人畫

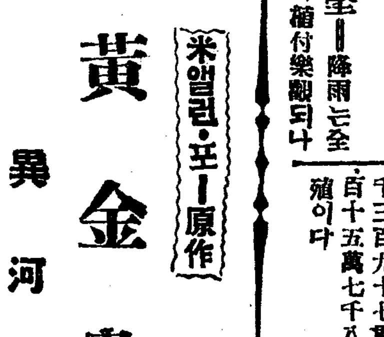

나무밋헤 당도하자 그는발하엿다

『주피터!이리와히데해골은얼골을밧그로 향해노혓드냐 혹은 가지잇는데을향해알더잇드냐』

『얼골은 밧갓을 향하고잇첫습니다 서방님 그런外닭에가마귀들이어렵지안케 그눈알을파먹을수가 잇섯든것이겟지요』

『그래 그러면 네가딱정비레를 늘어트린것은 이눈이냐저눈이냐』

『큰그랑』은『주피터』의두눈에손을대이면서 이러케 말을하엿다

『이쪽눈이올시다 서방님—왼편눈이야요—바로서방님말삼하시는』

—하며 흑인이 가라친것은바른편눈이엇다

『올타—한번 더 해보아야되겟다』

여긔서 내친구『큰그랑』의미친머리에 아즉도 일의 방법에대한 얼마간의고려가 잇는것을 알수가잇섯다 그보다는또안것가치생각이들엇다 그는딱정버레가 떠러진장소에박어논말뚝을 먼저의위치에서 서쪽으로 두치(吋)가량되는곳으로옴겨노코는 압서와가치『×』(트)나무줄기가 대일갓가운곳에서말뚝잇는곳으로 두두마리작를필고가서 그것을일직선으로 거리가 오십척(呎)되는곳에다갓다가표를질넛다 그곳은 앗가파본데서 몃야—드(碼)쯤떠러저잇첫다

아새로운 지덤의주위에서보다도 좀더큰원(圓)을그리고 우리들은 삽으로또파기를시작하엿다 나는몹시피로햇첫스나 무엇이 그러한변화를니마음에 이러나게하얏는지알수가업스면서도 임이부과(賦課)된놈이 귄허실치는아니하야젓다 나는매우이상하게도자미가잇서젓다—아니 흥분까지하게되엇다아마『르그랑』의 뜻잇는듯 하게하는일에 아지못할엇더한전

견(先見)적 또는 판단력대로 가잇서서 그것이 나를움족이게한것인지도 모른다 나는열심으로팟다 그리고 내불행한친구를미치게한 가공(架空)의보배가나오지나안흘가하고 나자신일종의기대에갓가운늣김을가지고파고잇는것을 갓금깨달엇다 한시간반가량 나려계속해파서 그러한망상이 완전히내마음을차지해바렷슬때 내가또 몹시에몹시 짓기시작하엿슴으로 잠시일을 중단하엿다먼저번에 개가소란히군것은확실히 정향업는작란에불과한것이엇스나 이번은 굿세고진지한태도이엇다 『주피터』가 또재갈을물니라한즉 개는몸시저항을하며 구뎅안으로 뛰여들어가서 발톱으로 미친듯이흙을파내엿다 얼마하지 안아서 한뭉치의사람의뼈다구를 개는파냇다 그것은 두사람분의해골로서금속(金屬)으로맨든단초와 뭇어진모직물가튼것이 석겨잇섯다 삽으로 한두번을파넘긴즉 크다란서반아(西班牙)식 칼이한자루나왓다 그리하야 더깁히파들어간즉 금화와은화가 세네닙식나올기것다

이것을보는 『주피터』는깃붐을 억제할수가업섯스나 주인의얼골반 극도로실망한빗이떠돌앗다 그러나그는 우리들에게 일을계속하기를 재촉하엿다 나는보드러운흙속에 반쯤무쳐잇든 큰쇠소리에 구두코가걸려서 압흐로쓰러젓다

우리들은 이제야 열심히으로팟다 그리하야 나는아직까지는이상적열한흥분의십분간을 지내본일이업나 그십분간에우리들은 나무로맨든장방형의상자를 파낸것이엇다 그것은 완전히보존되어잇슴과 그놀별반치드든한것을보면 확실히 수은(水銀)의 위염화물(二鹽化物)과가튼것으로 방와작용(鑛化作用)을 베프러는모양이엇다